ER INFORME DE GOBIERNO

Administración 2021-2024

C. MARCELINO PRIETO CARREÓN

PRESIDENTE MUNICIPAL

H. AYUNTAMIENTO DE MADERA 2021-2024

C. Marcelino Prieto Carreón

Presidente Municipal

C. Elsa Socorro Campos Torres

Síndico Municipal

C. Rosario Domínguez Holguín

Obras Públicas

Lic. Judith Viridiana Orozco Valdez

Fomento Económico y Turismo

Ing. Sergio Pérez Banda

Gobernación

C. Jesús Milena Murillo Martínez

Servicios Públicos

C. Rosa Angélica Adame Ortega

Desarrollo Social

Lic. Erick Celis Flores

Seguridad Pública

C. Manuel Elías Acosta Orozco

Hacienda

Lic. Gabriela Liliana González Rodríguez

Igualdad de Género

C. Erika Domínguez Morales

Desarrollo Rural

Prof. Bernardo Guevara Dozal

Cultura

C. Romualdo Villar Hernández

Educación

Ing. Carmen Nallely Pérez Ortiz

Desarrollo Forestal

C. María Elena Antillón Madrid

Salud

C. Thalía Toquinto Domínguez

Deporte

C. Candelario Quintana Villar

Pueblos Indígenas

C. Francisca Gaytán Plateros

Ecología

INTRODUCCIÓN

TU TIERRA, MI TIERRA, NUESTRA TIERRA

¡MADERA!

Generosa e increíble, abundante como pocas lo han sido en otros rincones del planeta Tierra, embelesada por vivos colores del quetzal y la gallardía del venado, la belleza de la guacamaya serrana y de las diversas aves con matices de arcoíris.

Tierra de riqueza cultural invaluable, herencia de Tepehuanes, Jovas, Conchos, Tarahumaras, Nde'e y Pimas, que nos gritan su historia y hacen ecos en los multiformes acantilados.

Tierra de altivas montañas con aroma a foresta; el río Papigochi que te baña y da vida mientras corre, juega y canta, te adorna de esmeraldas.

Tierra de caminos imborrables labrados por tus hijos valientes, guerreros que te defendieron hasta la muerte.

Tierra de hombres y mujeres con grandeza de espíritu y nobleza de corazón; de manos mágicas que confeccionan nuevas y mejores realidades, que tejen historias y moldean vasijas para llenarlas de fe y esperanzas.

Tierra con sabor a carne asada y sotol; a decir de los Pimas, con olor a milpa; somos tan alegres, tesgüineros, danzantes del Yúmare y agradecidos con la tierra que nos regala el maíz, granos que guardan memoria.

Tierra bendita de Dios en la cual nos puso para hacerla florecer y unidos engrandecerla

MENSAJE DEL PRESIDENTE MUNICIPAL:

El presente Informe contiene todas las actividades realizadas durante este primer año de Gobierno, es para mí una enorme satisfacción plasmar en estas hojas todo el trabajo y el esfuerzo realizado en conjunto con el H. Cabildo, funcionarios y trabajadores del Municipio.

En cada uno de los seis ejes podrán ser testigos mediante escritos y evidencia fotográfica, que desde el inicio de la Administración no hemos descansado ningún día, para que los habitantes del Municipio de Madera sientan la cercanía de nuestro Gobierno y el respaldo de este con el solo objetivo de lograr siempre el bien común. Esto logró despertar en la sociedad el interés y las ganas de sacar sus comunidades adelante, las cuales principalmente las más alejadas estaban en un total abandono y no existía ni siquiera la presencia de las autoridades, nos hemos dado a la tarea de acudir a cada una de ellas y mediante el servicio de Internet Satelital estamos en constante comunicación con los lugares más alejados del Municipio.

La transformación se puede palpar al llegar a cada una de ellas y ver el deseo y el compromiso de cada uno de los habitantes por trabajar de la mano con el actual gobierno.

Ha sido un año de retos, de organizar las finanzas del municipio, equiparlo y reorganizar el personal, para tomar un rumbo firme y sólido. Se erradicaron los vicios y malas prácticas para poder obtener resultados diferentes. La gestión es fundamental para el progreso de una Administración, por lo cual hemos dejado de lado los partidos políticos y el protagonismo para recibir ayuda del gobierno Estatal y Federal, así como de asociaciones civiles y personas que radican principalmente en el vecino país del Norte.

Cada uno de los ejes que mencionamos son fundamentales para detonar el crecimiento del Municipio, en cada uno de ellos hemos realizado acciones que darán resultados a muy corto plazo, estamos creando la infraestructura necesaria para que Madera se convierta en un destino turístico, ya que contamos con un potencial enorme aparte de todas las bondades que nos regaló la naturaleza siendo un municipio con una gran riqueza en todos los aspectos.

Este año que culmina solo marca el inicio de lo que se puede hacer con voluntad, trabajo y esfuerzo, pero sobre todo poniendo en práctica la vocación de servicio que es la principal virtud que necesita tener todo servidor público.

Agradezco a todas las personas y equipo de trabajo que se han sumado a este gran proyecto y que han demostrado su lealtad, eficiencia y honradez, para lograr un Madera mejor y los resultados que verán a continuación son gracias a ese esfuerzo que hemos realizado cada uno de los trabajadores del Municipio.

Tal vez aún no se cumplen las expectativas de muchos ciudadanos, pero resulta imposible en un año acabar con las carencias que existen, en nuestro querido Madera aún queda mucho por hacer, pero una Administración no puede cambiar la historia y la calidad de vida de todos los habitantes, puede dejar bases y herramientas, pero un cambio verdadero requiere de la participación de cada uno de

nosotros como sociedad, desempeñando acciones que transformen nuestro entorno y engrandezcan nuestra sociedad.

El trabajo en equipo, el dejar a un lado el paternalismo del gobierno, el esfuerzo diario de cada habitante es lo que logra una verdadera transformación, los invito a que juntos sigamos soñando por este Madera con más oportunidades para nuestros jóvenes y niños, que cada acción que realicemos sea para avanzar y no para retroceder y que **Unidos Engrandezcamos Madera**.

ÍNDICE

1.- SALUD_____07

2.- EDUCACIÓN, TURISMO Y DEPORTE_____19

3.- DESARROLLO SOCIAL_____39

4.- TURISMO Y FOMENTO ECONÓMICO_____87

5.- DESARROLLO RURAL_____99

6.- SEGURIDAD PÚBLICA _____123

EJE 1
SALUD

MADERA
CHIHUAHUA
UNIDAD
PATRIA
GUAYNOPA
1741
C. GRANDES
SONORA
1911
I. ZARAGOZA
TEMOSACHI
TRABAJO

La salud es el sector más importante del municipio, ya que un Municipio que carece de un buen servicio y una buena atención enfrenta grandes problemas; Madera ha padecido por varios años esta problemática y a pesar de varios esfuerzos y de contar con edificios de gran infraestructura, no hemos podido concretar un servicio a la altura de las y los maderenses.

Desde el inicio de la Administración se llevan a cabo varias reuniones con funcionarios estatales para exponer este tema tan urgente para las y los habitantes del municipio, fruto de ello recibimos la visita del Secretario de Salud de Gobierno del Estado, quien se ha sumado para a las gestiones para que se reanude la construcción del Centro de Salud y que las instalaciones cuenten con las especificaciones técnicas necesarias, para convertirse en Hospital Comunitario.

Preocupados por este sector se formó el nuevo Consejo de Salud, donde se integraron médicos de las diferentes instituciones de gobierno, así como del sector privado y Cruz Roja. Se elaboró un calendario con las diferentes acciones a implementarse, como ferias de salud llevándose la primera en el Mineral de Dolores; conferencias, talleres y visitas a las comunidades del municipio.

También se tomaron decisiones y se llevaron acciones necesarias para combatir la pandemia ocasionada por el COVID 19, como restricciones e implementación de medidas de seguridad en establecimientos comerciales, gimnasios, lugares de esparcimiento, centros nocturnos y eventos.

Se apoya con incentivos a integrantes del sector salud como médicos, enfermeras y pasantes de medicina, así como personal administrativo.

En las Seccionales de Las Varas y Nicolás Bravo se contrató un médico para que esté a cargo de sus habitantes.

En la comunidad de Mesa del Huracán, se abrió un dispensario médico para cubrir las necesidades básicas, además se ha dotado de medicamento a la comunidad de La Norteña, Mesa del Garabato y Santa Rita.

También se realizan constantemente traslados por parte de protección civil, a personas que sufren accidentes y a enfermos de escasos recursos para su atención en hospitales fuera de la ciudad.

Se atendieron los eventos de turismo aventura y el operativo de Semana Santa.

Se apoya con combustible a médicos que se encuentran en comunidades muy alejadas como El Cable.

Se encabezaron varias reuniones con el sector comercio, empresarios, representantes de Ejidos, Directivos del Instituto Mexicano del Seguro Social en nuestra localidad, realizando varias mesas de trabajo que nos llevaron a ser atendidos por los Directivos Estatales y Federales, buscando un mejor servicio a sus derechohabientes.

1.1 DESARROLLO URBANO Y ECOLOGÍA

Las acciones de este departamento son darle el apoyo a las familias regularizando sus propiedades, con sus respectivos títulos, dándole así certeza jurídica con su patrimonio.

1.1.1 RELLENOS SANITARIOS

1.1.1.1 SUPERVISIÓN DE RELLENOS SANITARIOS

Ocupados con la conservación del medio ambiente con un funcionamiento adecuado de rellenos sanitarios del municipio, emprendiendo acciones como la supervisión de rellenos sanitarios en: Arroyo Amplio, Nicolás Bravo, Tres Ojitos, Presón de Golondrinas y Presón del Toro, para supervisar el funcionamiento y ver las oportunidades de mejora.

1.1.1.2 TRABAJOS CON MAQUINA PARA RELLENOS SANITARIOS

Se realizaron trabajos con horas máquina, para la construcción de una fosa en la comunidad de Nahuerachi, para beneficio de los habitantes.

Se gestionó el buldócer con Ejido El Largo Zona Sur, con el cual se construyó una fosa para relleno sanitario en la comunidad de Las Varas.

1.1.1.3 RELLENO SANITARIO MADERA

Se realizaron trabajos en el nuevo relleno sanitario de Ciudad Madera, como lo son: acarreo de materiales para relleno de sus costados, con la finalidad de evitar erosiones causadas por la lluvia, limpieza del canal perimetral, habilitación de la zanja para desagüe, restauración de la caseta y puerta de entrada.

1.2 INSTITUTO MADERENSE DE LAS MUJERES

Con el objeto de contribuir en el pleno desarrollo de las mujeres en la sociedad, incorporando el Enfoque Integrador de Género en las políticas públicas, planes y programas de la Administración en el municipio, impulsamos una cultura de igualdad en el desarrollo integral de las mujeres, así como promover y facilitar el acceso igualitario a la justicia y a una vida libre de violencia.

1.2.1 PLÁTICAS EN INSTITUCIONES EDUCATIVAS SOBRE EQUIDAD DE GENERO

Se impartieron talleres en Instituciones de Educación Básica, acerca de Las nuevas Masculinidades, tituladas “Amigo Date Cuenta”.

1.2.2 ACTIVIDADES DE CONCIENTIZACIÓN DEL CÁNCER DE MAMA

Tratando de concientizar a la población sobre la importancia del cáncer de mama, se encendió el Lazo Rosa en la Presidencia Municipal, para dar inicio con las actividades de prevención del cáncer de mama, involucrando a funcionarios municipales y sociedad civil, con talleres, actividades deportivas que generan recursos para apoyar en diferentes necesidades a personas con este padecimiento. Además, en el día de la concientización de cáncer infantil, se impartieron pláticas sobre el tema que afecta a niños y jóvenes de entre 0 a 18 años.

Otra de las acciones realizadas con la finalidad de apoyar en el proceso de tratamiento contra el cáncer a varios maderenses, fue la colocación de contenedor de tapitas en la Comunidad de Nicolás Bravo. Para trabajar en coordinación con la Asociación Civil Banco de Tapitas sin fines de lucro que se dedica a recolectar a nivel nacional tapitas de plástico, y a través de empresas recicladoras busca generar recursos para tratamientos, traslados, medicamentos y ayuda integral como apoyo psicológico, nutricional además de otros requerimientos a maderenses con cáncer infantil de escasos recursos.

1.2.3 TRABAJOS PARA LA ERRADICACIÓN DE LA VIOLENCIA CONTRA LA MUJER Y NIÑA

Conmemoración en explanada de presidencia municipal con una ofrenda que se presentó en coordinación con La Universidad Tecnológica de la Babícora, en donde se invita a la reflexión sobre La Erradicación de la Violencia En Contra de las Niñas y las Mujeres.

1.2.4 FERIA DE LA MUJER EMPRENDEDORA

El objetivo de esta feria fue impulsar a las mujeres que tienen como actividad económica y poniendo el ejemplo para la instalación de políticas públicas a favor de las mujeres y diseñando el espacio para todas aquellas que quieran impulsar y favorecer su negocio, acercando a las emprendedoras canales de comercialización, la posibilidad de alianzas y la profesionalización de sus negocios.

1.2.5 CAPACITACIÓN A MUJERES EN MESA BLANCA

Se brindó capacitación de costura a 19 mujeres de la comunidad de Mesa Blanca y algunas mujeres de Ciudad Madera en repostería, en coordinación con el ICATECH, con la finalidad de que las mujeres maderenses tengan un autoempleo para ayudar económicamente a sus familias.

1.2.6 ENTREGA DE TARJETAS JUNTAS PODEMOS AHORRAR

Se gestionó y se realizó la entrega de tarjetas Juntas Podemos Ahorrar, donde se entregaron más de 450 tarjetas, para beneficio en la economía de las mujeres maderenses de todas las edades, y podrán aplicar el ahorro en los comercios participantes.

1.3 APOYO ECONÓMICO EN SALUD

Gobierno municipal ha puesto especial atención en las necesidades que presenta el sector salud, no únicamente de la cabecera municipal, si no de las diversas localidades que integran el municipio, es por lo que ha brindado los siguientes apoyos:

LAS VARAS

Para dicha seccional se ha invertido $90,000.00

CHUHUICHUPA

Para dicha seccional se ha invertido: $103,200.00

EL LARGO MADERAL

Son $156,000.00, el recurso invertido en El Largo Maderal

NICOLAS BRAVO, DISPENSARIO MÉDICO

En esta seccional se han invertido $130,802.40

DOLORES

Para dicha localidad se destinaron $17,640.00

MADERA

En Madera cabecera el recurso destinado ha sido $1,523,891.10

1.4 DISPENSARIOS MÉDICOS

Se ha puesto especial atención en equipar y tener lo necesario, para que los dispensarios médicos puedan brindar ayuda a los maderenses que requieran algún medicamento o atención en las localidades de:

SANTA RITA

CHUHUICHUPA

DISPENSARIO DE LA MESA

Debido a la solicitud de los ciudadanos de La Mesa del Huracán, se invirtió en la rehabilitación del lugar donde se ubica el dispensario médico para su beneficio, con un total de $ 40,000.00

1.5 AYUDAS SOCIALES EN MATERIA DE SALUD

Otro de los apoyos que se ha brindado a la población cuando presentan alguna necesidad en materia de salud, que no se puede cubrir de sus ingresos y se acercan a Gobierno municipal, se ha destinado **$ 649,420.49** para apoyar a estos maderenses.

1.6 COMITÉ MUNICIPAL DE SALUD

Dando formalidad a las políticas publicas en materia de salud, se toma protesta a los integrantes del comité de salud el 8 de octubre del 2021.

VISITA DE SECRETARIO DE SALUD

FERIA DE SALUD EN DOLORES

TOMA DE PROTESTA DE CRUZ ROJA

INVERSIÓN TOTAL EN MATERIA DE SALUD:

$1, 938,426.19

EJE 2
EDUCACIÓN
CULTURA Y DEPORTE

La Educación es fundamental para el desarrollo de nuestro Municipio, por lo que nuestra Administración no solo está preocupada por la Infraestructura de los planteles, las cuales muestra un gran deterioro muy visible, pero gracias al esfuerzo del Gobierno Municipal, Gobierno del estado y Gobierno Federal en este año quedarán atendidas las necesidades más urgentes para brindar a nuestros alumnos un mejor entorno y calidad en las instalaciones de estas.

No solo estamos ayudando en infraestructura, sino también con apoyo de personal Docente, manual, administrativo, intendentes y de transporte a algunas de las escuelas del municipio, ya que con el personal que cuentan les es insuficiente atender a sus alumnos.

Otorgamos Becas para los Alumnos de Nivel Superior, ICATECH, e ICHEA para que los alumnos no tengan que abandonar sus estudios por falta de recurso económico, estimulándolos y motivando a las personas que no cuentan con la educación básica para que la concluyan, en el caso de los adultos mayores principalmente a trabajadores del Municipio, así como apoyando en la capacitación de emprendedores para la creación de microempresas.

Se ofrecieron recursos a los jóvenes universitarios que están a punto de concluir su carrera, para que desarrollen sus tesis o proyectos encaminados a las problemáticas en materia de Educación como es la deserción escolar, bullying, entre otras, para dar solución a estos casos tan recurrentes y presentes en todas las escuelas del municipio.

La participación de los jóvenes y niños en los diferentes eventos culturales es fundamental para despertar en la población sobre todo el interés por alguna de estas disciplinas y el hábito por la lectura.

Ser miembro de un equipo es fundamental para el desempeño de los alumnos, buscando darles una identidad se dotó de vestuario y equipo a los grupos de danza y música para sus presentaciones en los diferentes eventos a los que asisten.

El deporte juega un papel muy importante en nuestro Municipio, ya que ayuda a los niños, jóvenes y adultos a contar con una buena condición física que mejora su salud, pero también ayuda a los jóvenes y niños a mantenerlos alejados de los vicios y malas compañías, ya que fomenta el trabajo en equipo y logra generar disciplina y pasión por algunos de los deportes.

Por lo cual apoyamos en varias categorías en las disciplinas de beisbol, futbol, vóleibol, atletismo, basquetbol, softbol y ecuestre con traslados, hospedajes, material deportivo y uniformes obteniendo excelentes resultados.

También se ayudó a jóvenes destacados que nos representaron a nivel Estatal, Nacional e Internacional en las diferentes disciplinas.

Se dotó de Material deportivo a todas las disciplinas, así como se envió equipo a algunas comunidades gracias a las gestiones y apoyo de personas que se encuentran en Estados Unidos que lo donaron.

Después de 12 años el equipo venados de Madera logró llegar a Semifinales quedando en tercer lugar general a Nivel Estatal, brindándole a la afición momentos de alegría y emoción, pero lo más importante que se sembró la semilla en los niños y jóvenes despertando el interés en ellos motivados por los jugadores que realizaron su mejor esfuerzo.

Se repararon espacios deportivos, así como parques o lugares de esparcimiento para que se practique deporte, siendo uno de los más destacados El gran estadio de Beisbol Madera que desde su creación no había recibido una gran remodelada y acondicionamiento como el recibido en este año.

2.1 COORDINACIÓN DE ASUNTOS EDUCATIVOS

Ante la demanda de las necesidades escolares tanto en infraestructura como de personal en diversas instituciones, se cuenta en Gobierno Municipal con una oficina de coordinación de asuntos educativos.

2.1.1 APOYO CON PERSONAL EN INSTITUCIONES EDUCATIVAS

Se realiza el apoyo con 19 Personas en las instituciones educativas de las seccionales y 16 personas en escuelas de Madera, entre ellos Auxiliares de oficina, Intendentes, Profesores, Choferes, Auxiliares de Cocina y Veladores.

El total de recurso en apoyos con personal de educación **$2, 014,269.81**

2.1.2 APOYO EN COMBUSTIBLE

El apoyo brindado en combustible para el traslado de estudiantes de 16 escuelas del municipio asciende a un total de: **$240,738.00**

2.1.3 APOYO EN INFRAESTRUCTURA

Se ha apoyado a 40 Escuelas del municipio para realizar alguna mejora en sus instalaciones asciende a un total de **$1, 900,000.00**

2.1.3.1 ESCUELA PRIMARIA DE MESA BLANCA

Se apoyó para mejora de techo de aulas sumando: **$52,000.00**

2.1.3.2 ESCUELA PRIMARIA AQUILES SERDÁN TRES OJITOS

Se apoyo en el cambio de techumbre de la escuela con un total de : **$197,667.00**

2.1.3.3 SECUNDARIA TÉCNICA #11 MADERA

Se brindó apoyo económico para la adquisición del equipo destinado a la clínica de rehabilitación USAER de la escuela con una inversión de: **$40,000.00**

2.1.3.4 CASA DEL MAESTRO EL NORTE

Se rehabilitó con pintura y cemento la casa del maestro en la comunidad del Norte con un total: **$56,000.00** de inversión.

2.1.3.5 PRIMARIA DE LA NORTEÑA DIVISIÓN DEL NORTE #2231

Se otorgaron 40 láminas para techumbre de la escuela, invirtiendo **$54,400.00**

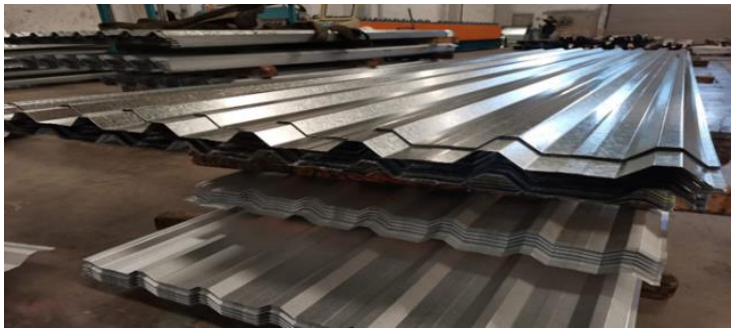

2.1.3.6 EMILIANO ZAPATA LAS VARAS

Se otorgó apoyo a padres de familia y maestros para el enjarre de la Escuela de la localidad de Las Varas, invirtiendo **$51,800.00**

2.1.3.7 LOS OJITOS TELESECUNDARIA ESTATAL

Se apoyó con la verificación (UVI) en la instalación de la luz eléctrica, realización e instalación de rejas para ventanas y puertas de dos salones y material para dicho servicio. Con un total de **$35,700.00**

2.1.3.8 PRIMARIA DE CHIHUAHUITA ADOLFO LÓPEZ MATEOS

Se otorgó apoyo de cemento para arreglo de cancha, por lo que se invirtió **$34,138.00**

2.1.3.9 SECUNDARIA TÉCNICA #14 MESA DEL HURACÁN

Se apoyó con diversos materiales, para mejorar el techo de aulas en la escuela con una inversión de **$30,015.00**

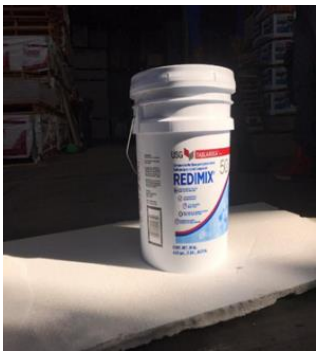

2.1.3.10 PREPARATORIA FRANCISCO LUJÁN ADAME #8409 EL LARGO

Se apoyó con la instalación de un domo, con una inversión de **$1, 000,000.00**

2.1.4 CONVENIOS DE COLABORACIÓN

Preocupados por la educación superior de nuestros jóvenes, se realizan varios convenios de colaboración con las diferentes Universidades que cuenta el municipio como: UACH, La UTB y el Tecnológico de Cuauhtémoc.

Con una inversión anual de **$382,800.00**

INVERSIÓN TOTAL EN EDUCACIÓN: $3, 914,269.81

SE HAN APOYADO A 40 ESCUELAS DEL MUNICIPIO

2.2 CULTURA

En este espacio dedicado a la Cultura, impulsamos la promoción, difusión e investigación que estimule los planes culturales a realizarse, proponiendo y promoviendo iniciativas que impulsen el desarrollo de la cultura en el Municipio.

2.2.1 16 DE SEPTIEMBRE

En la primera semana de Gobierno Municipal 2021-2024 se desarrolló la conmemoración del 15 y 16 de septiembre, con los tradicionales festejos para los maderenses, se inició en la explanada de nuestra presidencia municipal, se realizó el tradicional grito de Independencia, donde los maderenses alzaron la voz de Viva México, Viva Madera, al unísono.

2.2.2 23 DE SEPTIEMBRE

Se desarrollaron los festejos del 23 de septiembre, donde se acompañó a los familiares de los caídos y sobrevivientes, que año con año conmemoran este importante hecho histórico, se desarrolló un homenaje. En este mismo acto nos comprometimos a realizar un monumento digno a quienes dieron sus vidas por los derechos agrarios.

Compromiso cumplido, construimos la rotonda, con una inversión de $350,000.00

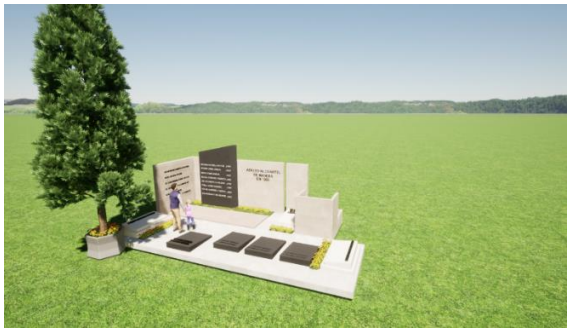

2.2.3 1 DE NOVIEMBRE DÍA DE MUERTOS

El Gobierno Municipal a través del Centro Cultural San Pedro, lanzó una convocatoria para el concurso de ofrendas y altares de muertos 2021, a todas las instituciones educativas del municipio y la modalidad incluía una sola categoría, la tradicional.
Las escuelas locales instalaron su altar en el Salón Presidentes, mientras las escuelas de las comunidades participaron a través de un video, mostrando detalladamente su altar; todos los participantes incluyeron materiales reciclados y debió estar ofrecido a una persona originaria de nuestro municipio y que por ende haya dejado un legado.

Las premiaciones quedaron de la siguiente manera:

1. **$120,000.00**
   ESCUELA AQUILES SERDÁN #2229 DE TRES OJITOS
2. **$80,000.00**
   ESCUELA GUADALUPE AHUMADA #2499 DE MADERA
3. **$30,000.00**
   SECUNDARIA TÉCNICA #14 DE MESA DEL HURACÁN

2.2.4 ENCENDIDO DEL ARBOL

Con el objetivo de fomentar la unión, la convivencia y la sana diversión, se participó en coordinación con el medio de comunicación local en la Gran Caravana Navideña, donde presidencia, DIF municipal y comercio organizado, desfilaron para llevar una sonrisa a los niños del municipio, para culminar en la explanada de presidencia municipal para el encendido del árbol navideño y entrega de dulces para los niños de la comunidad.

2.2.5 NATALICIO DE BENITO JUÁREZ 21 DE MARZO

Se desarrolló la conmemoración del natalicio de Benito Juárez, en la plaza que lleva su nombre, en la cabecera municipal, donde se dieron cita los servidores públicos, para en conjunto con la sociedad y la Escolta y Banda de Guerra de la Escuela Preparatoria María Luisa Delgado López se hicieron honores a la bandera y se rindió el debido homenaje.

2.2.6 CENTRO CULTURAL SAN PEDRO

El centro cultural San Pedro alberga permanentemente un promedio diario de 100 alumnos que asisten a los talleres de danza, dibujo y pintura, música y ajedrez. Este año fueron beneficiados con becas del 50% a los alumnos de dibujo y pintura incluyendo a niños, adolescentes y adultos que van de manera esporádica. Se ha invertido un total de **$ 522,928.10** en el pago a instructores.

2.2.6.1 DOTACIÓN DE UNIFORMES A LOS NIÑOS DE LA ORQUESTA DE MÚSICA

Se dotó de uniformes de gala a los niños y adolescentes que conforman el grupo de la orquesta de música y de forma particular a la alumna Karina Núñez quien participó en un concurso a nivel nacional en la ejecución del violín logrando llegar a la semifinal.
Con una inversión total **$22,894.29**

2.2.6.2 APOYO A GRUPO DE DANZA

Los niños y adolescentes del grupo de danza fueron apoyados con calzado (zapatos y botines) para complementar su vestuario. Se les apoyó con zapatos para su vestuario para los bailables que son resucitadas en los eventos con un total de **$12,238.00** pesos

2.2.6.3 APOYO A GRUPO DE AJEDREZ

En ajedrez, los alumnos recibieron playeras y apoyo para participar en torneos.

2.2.6.4 CURSO DE PINTURA EN ARROYO AMPLIO

Se atendió la solicitud de la comunidad de Arroyo Amplio para un curso de pintura y dibujo con duración de un mes impartido en la misma comunidad, por el instructor del Centro de Cultural San Pedro, en colaboración con la empresa minera Dolores Panamerican Silver México, presidencia seccional del mineral de Dolores, quienes otorgaron becas a alumnos de nivel primaria y adultos interesados en este taller de artes plásticas, dibujo y pintura, solventando transporte, hospedaje y apoyo económico al instructor.

2.2.6.5 PARTICIPACIONES GRUPO DE DANZA

El grupo de danza participó en los programas de eventos de graduaciones y culturales en la cabecera municipal y en la comunidad del Largo Maderal.

2.3 DEPORTE

Promovemos el desarrollo físico y mental, fomentando e incrementando la participación deportiva para mejorar la calidad de vida de la población. Es por lo que se realizan torneos al alcance de toda la población.

2.3.1 APOYO A EQUIPOS DEPORTIVOS CON TRANSPORTE

Teniendo el objetivo de que los jóvenes deportistas puedan adquirir experiencia y que asistan a las competencias a nivel estatal, Gobierno municipal apoyó a los equipos de volibol varonil y femenil, volibol de playa y futbol, con transporte y combustible para que asistan a competencias en Chihuahua, Casas Grandes, Juárez y Cuauhtémoc, destinando $29,779 para ello.

2.3.2 ADQUISICIÓN DE EQUIPO DEPORTIVO

Se compró material deportivo para iniciar los torneos municipales.

2.3.3 ESCUELA DE ATLETISMO

Se apoyó a la escuela de atletismo con gasolina, transporte, afiliaciones, materiales, hospedajes y reconocimientos, ya que los atletas maderenses han obtenido excelentes resultados en las competencias estatales y nacionales, participando en las ciudades de Delicias, Cuauhtémoc, Chihuahua y Mexicali.

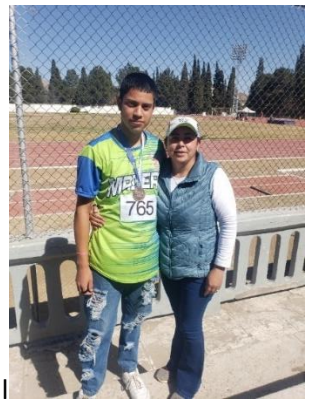

2.3.4 OLIMPIADA ESTATAL BEISBOL

Apoyamos a la escuelita de béisbol que participó en la olimpiada estatal de béisbol en la Ciudad de Chihuahua con uniformes, transporte y hospedaje.

2.3.5 FÚTBOL SOCCER

Se apoyó a los equipos de fútbol soccer con uniformes, transporte, gasolina y el hospedaje de uno de los visores, en las diversas actividades y salidas, que entre ellas fueron a Chihuahua y Saucillo.

2.3.6 APOYO A ESCUELA DE BEISBOL VENADITOS

El Gobierno Municipal comprometido con los equipos de las diversas categorías de beisbol, con las que cuenta la Escuelita de Venaditos de Madera, apoya con transporte, hospedaje, alimentación, casetas, inscripciones, uniformes y combustible, para participar en torneos en las ciudades de Camargo, Chihuahua, Cuauhtémoc, Casas Grandes y Juárez.

2.3.7 TRABAJOS DE ACONDICIONAMIENTO EN CANCHA DE PARQUE LA AMISTAD

Se acondicionó la cancha de fútbol rápido del parque la amistad, se instalaron 4 hojas de policarbonato solido de 6mm, también se le colocó una cuadricula para que no se lastimaran tanto las hojas de policarbonato.

2.3.8 TORNEOS MUNICIPALES

Fútbol rápido, Volibol, Basquetbol, Softbol

Unidos Engrandezcamos
MADERA

2.3.9 VENADOS DE MADERA

Apoyamos a la 10ma zona del beisbol estatal, para la participación del equipo Venados de Madera en el Torneo Estatal, logrando buenos resultados y consiguiendo llegar a la etapa de semifinales, después de 12 años, se invirtió un total de **$3,500,000.00**

2.3.10 APOYOS A DEPORTISTAS DESTACADOS

Rodolfo González, basquetbolista destacado

Daniela Mendoza, basquetbolista destacado

Andrea Orozco, destacada barrilera

Manuel “Loco” Torres, Artes Marciales Mixtas

Carlos Vargas, boxeador

Con una inversión total en cultura y deporte de:

$ 4, 000,000.00

EJE 3
DESARROLLO
SOCIAL

Hemos estado al pendiente que las familias que se encuentran en situación de vulnerabilidad sean las que se beneficien con los programas sociales, implementados por el Gobierno Municipal y se acabe con la corrupción y tráfico de influencias.

En conjunto con Gobierno del Estado construimos 30 Cuartos y 30 Baños beneficiando a 60 familias de muy escasos recursos, que contaban con viviendas de madera o con problemas de hacinamiento, las cuales se realizaron en las comunidades de Mesa del Huracán, Ejido el Largo y en los barrios más marginados de la cabecera municipal.

Se otorgó equipo en conjunto con Gobierno del Estado a la guardería, así como becas a las madres de familia que cuentan con más de un hijo en dicha institución y con el pago de personal para la atención de los pequeños.

La obra pública es sin duda sumamente importante para el desarrollo social, por lo cual continuamos con la pavimentación de calles en la cabecera Municipal y en las seccionales, así como la construcción de salas de velación, parques, puentes, canalización de arroyos, remodelación de plazas, templos, mantenimiento de vialidades, reconstrucción de casas a personas que sufrieron siniestros, guarniciones y banquetas, agua potable y alcantarillado.

A través de la Secretaría Municipal se le dio certeza jurídica a los ciudadanos con la expedición de títulos de población, así como con la conformación del vínculo del matrimonio que se hizo de forma colectiva, también la corrección de actas y el registro de personas, abonan a contar con una sociedad más organizada en el aspecto legal, también se llevaron varios procesos como la elección de las y los presidentes seccionales.

El DIF Municipal es pieza clave para este eje, ya que está en contacto directo con los integrantes de la sociedad principalmente de los grupos más vulnerables este año las comunidades de nuestro municipio pudieron sentir y ser testigos de su presencia, ya que visitaron todas las seccionales y la mayoría de las comunidades llevando los servicios de psicología, médicos, y trabajo social.

Gracias a la Gestión y apoyo de ciudadanos se ha logrado recaudar medicamento para surtir el dispensario Médico, así como se lograron traer sillas de ruedas, bastones, muletas, andaderas, sillas eléctricas, ropa, despensas, útiles y juguetes.

Por primera vez el Municipio de Madera cuenta con la primera vialidad con energías limpia como es la CH-P donde se instalaron 90 luminarias solares contribuyendo al ahorro de energía y a la conservación del planeta. También se adquirió una grúa con canastilla para trabajos de electricidad y cambio de luminarias, ya que en toda su historia Madera no había contado con esta herramienta tan importante.

El Centro antirrábico fue acondicionado para su debido funcionamiento con jaulas especiales, quirófano, mobiliario, medicamento, equipo para cirugías y se adquirió una unidad especial para la recolección de canes con jaulas individuales y climatizadas.

Para el Desarrollo Social es necesario la captación de Recursos por lo cual la Oficina de Catastro realizó un gran trabajo haciendo la invitación a los contribuyentes para que realizaran el pago de dicho impuesto, ya con este ingreso se cubren las necesidades como servicios básicos, alumbrado, mantenimiento de vialidades y recolección de basura, agradecemos a todos los contribuyentes cumplidos que acudieron a esta oficina a tiempo y que al mismo tiempo participaron en la rifa de obsequios por su puntualidad, reiterándoles la invitación a contribuir con esta obligación para que Gobierno Municipal pueda brindar a todas las comunidades las necesidades de servicios básicos.

Para que una Sociedad viva en armonía es fundamental el respeto de usos y costumbres de las diferentes etnias que conforman el Municipio, por lo cual nuestro Gobierno ha llevado una excelente relación con los pueblos originarios respetándoles la elección de sus representantes, tal como fue la titular de la Oficina de Asuntos Indígenas.

Se han realizado foros en conjunto con la COEPI para escuchar sus inquietudes, platicar sobre sus derechos, proyectos productivos que logren detonar económicamente las comunidades que habitan, se llevaron talleres para la capacitación en el arte de la alfarería.

Se está trabajando en la reconstrucción de infraestructura educativa en las comunidades, así como acompañamiento en la comercialización de los productos elaborados y la implementación de programas sociales para el mejoramiento de vivienda para elevar su calidad de vida.

3.1 DESARROLLO SOCIAL

3.1.1 CONSEJO DE PRESTACIÓN DE SERVICIOS PARA LA ATENCIÓN, CUIDADO Y DESARROLLO INTEGRAL INFANTIL DEL MUNICIPIO DE MADERA

Se instaló el consejo de prestación de servicios para la atención, cuidado y desarrollo integral infantil del municipio de Madera, Chihuahua, el día 20 de octubre del año 2021, donde se trabaja en dar certeza a las madres y padres de familia sobre la seguridad de las guarderías.

INSTALACIÓN DEL CONSEJO DE PRESTACIÓN DE SERVICIOS PARA LA ATENCIÓN, CUIDADO Y DESARROLLO INTEGRAL INFANTIL DEL MUNICIPIO DE MADERA, CHIHUAHUA.

En el municipio de Madera, Chihuahua, siendo las 14:00 horas del día 20 de octubre del año 2021, constituidos, C. Marcelino Prieto Carreón, Presidente Municipal de Madera; C. Ramón Eduardo Estrada Ochoa, Secretario Municipal; C. María de la Paz Márquez Pérez, Presidenta del DIF Municipal; Lic. Carlos Eduardo Flores, Director de Desarrollo Social; L.A.E. Rosario Margarita Pacheco Talamantes, Tesorera Municipal; C. Iván Alexis Sandoval Herrera; Director de Protección Civil; C. Sergio Leal Delgado, Representante de Seguridad Pública; Lic. Marco Alfonso Vidal Ortega, Coordinador Deportivo; C. Ismael Ángel Sandoval Quiñones, Coordinador de Pueblos Indígenas; Profa. María Dolores Sandoval Cataño; Coordinadora de Servicios Educativos; Dr. Fabián Moya Molinar, Director de Centro de Salud; Dr. Ignacio Coronado Herrera, Director de la UMF# 5 del Instituto Mexicano del Seguro Social; Dr. Ismael Pérez Hernández, Director del ISSSTE, Organización de la Sociedad Civil dedicada a la Prestación de Servicios en Materia de Cuidados Infantiles, a efecto de instalar el consejo de Prestación de Servicios para la Atención, Cuidado y Desarrollo Integral Infantil del Municipio de Madera, Chihuahua, el cual se desarrollará bajo el siguiente----------

----------ORDEN DEL DÍA----------

1.-RECEPCIÓN----------

Preside la sesión el Presidente Municipal de Madera, quien da la bienvenida a los integrantes del Consejo de Prestación de Servicios para la Atención, Cuidado y Desarrollo Integral del Municipio de Madera. Chihuahua.----------

2.-PASE DE LA LISTA DE ASISTENCIA Y DECLARACIÓN DEL QUÓRUM LEGAL----------

El presidente Municipal procedió tomar lista de asistencia de los miembros que conformarán el presente consejo y después de verificar la asistencia de todos los intervinientes, declaró que existe quórum para el desarrollo de la presente sesión.

3.1.2 EQUIPAMIENTO DE LA CASA DE CUIDADO POR LA SECRETARÍA DE DESARROLLO HUMANO Y BIEN COMÚN, EN COORDINACIÓN CON GOBIERNO MUNICIPAL

Con el fin de crear un ambiente ideal para la siesta y asegurar que los niños duerman lo suficiente se equipó el día 8 de abril, el área de sueño de Casa de Cuidado Diario.

Así como 10 cajas con equipo de limpieza y 200 bolsas de pañales y toallas húmedas, que fueron donados a padres de familia con el objetivo de aminorar los gastos de la guardería.

3.1.3 PROGRAMAS SOCIALES

3.1.3.1 PROGRAMA DE CEMENTO

Preocupados por que los hogares maderenses se encuentren en mejores condiciones el Gobierno Municipal a través de esta dependencia y debido al incremento de los costos de materiales de construcción lanzó la convocatoria del programa de cemento a un menor costo.

Se realizó la entrega de cemento en 3 etapas concluyendo en enero del 2022, se entregó un total de **947 sacos**, a más de 50 beneficiarios de las diferentes localidades, con esto se apoya a las familias que deseen construir o mejorar su vivienda.

3.1.3.2 PROGRAMA DE LÁMINA Y POLINES

Con el fin de aportar a la economía familiar, en diciembre del 2021 se anunció el programa de lámina y polín a bajo costo, donde no hay límite de compra, se lleva a las diferentes localidades del municipio, el ahorró por lámina es aproximadamente de un 30% del costo actual en el mercado, además un ahorro del 100% en el transporte de materiales para las localidades.

El programa lleva un total de **18 entregas**, se trabaja en cabecera municipal y seccionales del municipio, se ha entregado un total **1577 láminas y más de 567 polines**, beneficiando a más de **110 familias** del municipio, con esto se apoya a la construcción de techos o tejabanes, es prioridad apoyar a los habitantes del municipio para que cuenten con una vivienda digna.

3.1.3.3 PROGRAMA SUBSIDIO MUNICIPAL

Con el objetivo de dar asistencia social a personas de muy escasos recursos económicos en la comunidad de Nicolás Bravo, se entregaron láminas y cemento sin ningún costo.

3.1.3.4 PROGRAMA DE CALENTADOR SOLAR

Para contribuir a la mejora del nivel de vida y bienestar de las familias del municipio, se lanzó el programa de calentador solar el cual tiene el objetivo de:

- Dar a conocer los beneficios de la energía solar.
- Reducción a la contaminación ambiental.
- Reducción del consumo de gas en un 80%.
- Un ahorro de más de $ 2, 000.00 pesos en la compra del equipo.

Se realizó la primera etapa de entrega de calentador solar el 5 de julio del 2022, beneficiando a más de **24 familias**, con esto se apoya a la economía del hogar.

3.1.3.5 PROGRAMA DE CUARTOS Y BAÑOS

Con el fin de contribuir a mejorar el nivel de vida y bienestar de las familias del municipio el 15 de julio del 2022, Gobierno Estatal y Gobierno Municipal, dan arranque a la obra para la construcción de los cuartos y baños, beneficiando a **60 familias**:

Construcción Baños Ejido el Largo.

	ESTATAL	MUNICIPAL	TOTAL
9	$425,681.64	$60,674.46	$486,356.10

Construcción Baños Mesa del Huracán.

	ESTATAL	MUNICIPAL	TOTAL
11	$520,277.56	$73,468.62	$593,746.18

Construcción Baños Madera.

	ESTATAL	MUNICIPAL	TOTAL
10	472,979.80	$66,789.46	$539,769.26

Construcción de Dormitorios Ejido el Largo.

	ESTATAL	MUNICIPAL	TOTAL
17	$1,025,440.00	$501,053.39	$1,526,493.39

Construcción de Dormitorios Mesa del Huracán.

	ESTATAL	MUNICIPAL	TOTAL
3	$180,960.00	$88,421.20	$269,381.20

Construcción de Dormitorios Madera.

	ESTATAL	MUNICIPAL	TOTAL
10	$603,200.00	$288,387.45	$891,587.45

Total

60	$3,228,539.00	$1,078,794.58	$4,307,333.58

3.1.3.6 PROGRAMA DE BECAS

Para ayudar económicamente, a padres con hijos en estancias infantiles, a estudiantes universitarios y promover el desarrollo de personas a través de capacitaciones, organizar y apoyar la educación básica para la población joven y adulta, este Gobierno Municipal se destinó la cantidad de **$1,000,000.00**. Para favorecer a los ciudadanos del municipio, desarrolló diferentes programas de becas.

Acciones/Etapas

PROGRAMA DE BECAS	BENEFICIARIOS	APOYO	TOTAL ENTREGADO
Primera Etapa del Programa de Becas Universitarias.	117	$2000	$234,000.00
Programa de Becas ICATECH.	250	$200.00	$50,000.00
Programa de Becas para Estancias Infantiles.	8 familias	$1200 Mensual	$38,400.00

3.1.3.7 INTERNET EN LAS COMUNIDADES

Se instalaron 10 antenas en las comunidades de El Yerbaníz, Guadalupe Victoria, Las Varas, Mesa del Garabato, Huápoca, Arturo Gámiz, Chuhuichupa, La Norteña y Parque de Colonia Esmeralda.

3.2 SECRETARÍA

Brindando el servicio que la comunidad requiere la secretaría del ayuntamiento da respuesta concreta a las demandas ciudadanas, respetando en todo momento la Legalidad dentro de los procedimientos a cargo de las Direcciones que integran la estructura de la Dependencia, conforme a las metas y directrices del Plan Municipal de Desarrollo.

3.2.1 AUDIENCIAS

El presidente atendió en este periodo a 1240 audiencias.

El secretario municipal atendió en este periodo a 676 audiencias.

3.2.2 ELECCIONES DE PRESIDENTES SECCIONALES

Se realizaron las elecciones para los presidentes de las 5 secciones comprendidas dentro del Municipio, mismas que quedaron de la siguiente manera:

El Largo, Gilberto Mendoza Peña

Las Varas, Jorge Luis Muñoz Ahumada

Dolores, José Donaldo Campos

Chuhuichupa, Javier Roque Espinoza

Nicolás Bravo, Rosa María Montes García

3.2.3 MATRIMONIOS COLECTIVOS

Con el propósito de fomentar el bienestar familiar, seguridad y certidumbre jurídica a la unión de las parejas Maderenses, el Departamento de Registro Civil tuvo a bien realizar el evento de Matrimonios Colectivos 2022 el día 14 de febrero, en el cual 14 parejas se dan el “Sí” ante la presencia del Oficial del Registro Civil.

3.2.4 DENUNCIOS DE TERRENOS MUNICIPALES

Un total de 25 denuncios de terrenos municipales fueron solicitados ante el departamento de la secretaría municipal, ciudadanos que preocupados por la legalidad de la propiedad han presentado formalmente la solicitud por escrito, con la finalidad de obtener el título municipal, se da el seguimiento correspondiente hasta lograr la titulación y posterior inscripción del documento ante el Registro Público de la Propiedad.

Cabe destacar que el H. Ayuntamiento aprobó en la ley de Ingresos del Municipio para el ejercicio fiscal 2022, seguir otorgando un subsidio del 40% sobre el valor por metro cuadrado, en lo que se refiere a los terrenos municipales, esto permite desahogar los gastos que conlleva dicha regularización.

Otro de los beneficios de que las familias maderenses obtengan la legalidad de sus propiedades, le permite al departamento de catastro municipal contar con un padrón de cuentas catastrales

actualizado, así mismo se generan ingresos por varios conceptos como es el pago de impuesto predial, impuesto sobre traslación de dominio y el pago por concepto de enajenación del bien inmueble, convirtiéndose dichos recursos en obras y acciones para bien de la ciudadanía en general.

3.2.5 CAPACITACION EN APOYO A COMITÉS PRO-OBRAS

Se brinda apoyo a los diferentes comités pro-obras que operan tanto en la cabecera municipal, como en las comunidades de La Norteña, Mesa del Huracán, El Largo, La Simona y a partir del mes de agosto, uno más en la comunidad de Nicolás Bravo, dichos comités a través de los lineamientos establecidos en coordinación de Desarrollo Municipal de Gobierno del Estado, son en primera instancia apoyados por el municipio, con la finalidad de brindarles las herramientas para que haya una operatividad correcta, realizándose mes con mes, así mismo se les apoya para que a través del departamento de obras públicas se les realicen los proyectos de las trabajos proyectados, una vez que se ha cumplido con la meta financiera son apoyados para la liberación de recursos, ejecución de la obra y comprobación de las mismas. Cabe mencionar que la participación ciudadana es un factor de suma importancia, ya que el trabajo en conjunto permite mayor desarrollo social.

3.2.6 ADQUISICIÓN DE VEHÍCULO PARA PRESIDENCIA

Se adquirió un vehículo para presidencia municipal, una camioneta suburban.

3.3 OBRAS PÚBLICAS

3.3.1 PROYECTOS DE PARTICIPACIÓN CIUDADANA

Con el propósito de hacer obras de beneficio para la ciudadanía y que sean las principales necesidades de colonias y comunidades, se dio cumplimiento a la construcción de las obras ganadoras del programa de Participación Ciudadana, donde los habitantes se dieron a la tarea de buscar y votar por las obras más necesarias para su realización, por lo que se realizaron los siguientes trabajos:

3.3.1.1 PAVIMENTACIÓN CALLE PINABETE

Se concluyó la pavimentación de la Calle Pinabete con una inversión de $641,810.51, con el objetivo de mejorar la calidad vehicular en la Colonia Vista Hermosa.

3.3.1.2 SALA VELACIÓN NAHUERACHI

Con una inversión de $572,744.78 la construcción de sala de velación se llevó a cabo en la Colonia Nahuerachi.

3.3.1.3 PARQUE DEL 400

Con una inversión de $600,000.00 se realizó la construcción del parque en la comunidad de Año de Hidalgo (El 400), los trabajos constan de movimientos de tierra, nivelación, construcción de malla perimetral, banquetas y áreas de juegos.

3.3.1.4 REHABILITACIÓN DE IGLESIA SAN JOSÉ, MESA DEL HURACÁN

Con la finalidad de dar mantenimiento al campanario se invirtieron $150,000.00 se reforzó la estructura, además se cambió la cubierta con lámina nueva y plafones dañados en el interior, así como se remodeló la barda del templo.

3.3.1.5 REHABILITACIÓN DE PLAZA PÚBLICA CHUHUICHUPA

Se invirtieron $300,000.00 para pintar todas las bancas y la cancha de basquetbol, se cambiaron las lámparas y se realizaron trabajos de mantenimiento, quitando toda la hierba de la plaza.

3.3.1.6 BALASTREO DE CALLES EJIDO EL LARGO

Se invirtió $1, 000,000.00, con el fin de mejorar la movilidad vial de la comunidad de El Largo

3.3.2 PAVIMENTACIÓN CALLE PACHECO

Con una inversión de **$3, 500,000.00**

Se mejora la vista urbana y el tránsito de vehículos, la pavimentación consta de concreto hidráulico, en un área de 6,360.70, con una distancia de 471 metros, cuenta con la instalación de red de drenaje y agua potable nueva y servicios de energía eléctrica.

3.3.3. PAVIMENTACIÓN CALLE CIPRÉS

Con una inversión de $750,000

Se cuenta con una distancia de 131 metros, beneficiando a toda la comunidad en general. Cuenta con la instalación de red de drenaje y agua potable nueva y servicios de energía eléctrica.

3.3.4. PAVIMENTACIÓN CALLE AHUMADA

En búsqueda de contar con vialidades en óptimas condiciones se realizó la pavimentación de la calle Ahumada con una inversión de **$1,021,024.00** con un total de 138m de longitud, con la finalidad de mejorar el tránsito vehicular esta calle conecta la zona centro a las Instituciones educativas de la Colonia Obrera.

3.3.5. PAVIMENTACIÓN CALLE ABRAHAM GONZALEZ

Con una inversión de $1,500,000.00 se concluyó la pavimentación de la calle Abraham González, entre 8ª y Vialidad CH-P, de 234 metros de longitud.

3.3.6. PUENTE LA TRASQUILA EN LAS VARAS

Con una inversión de $2,803,333.07, en Las Varas se construyó un puente de 31.5 m cuadrados con la finalidad de conectar las colonias de la zona centro, creando así un mejor acceso para los estudiantes de las escuelas.

3.3.7. CANALIZACIÓN DE ARROYOS

ARROYO ENTRE 4ª. Y 6TA.

Con una inversión de $1,000,000, se rehabilitó el puente de la calle 6ª en la Colonia Campesina para mejorar el tránsito vehicular, beneficiando a la comunidad en general. Con una canalización del Arroyo cochinitos de Calle 4ª a Calle 6ª a base de mampostería con altura máxima de 2 metros y ancho de 60 cm.

3.3.8. MANTENIMIENTO DE CAMINOS RURALES

Con una inversión de $1, 555,432.17 se realizó, el mantenimiento de caminos rurales, los trabajos a ejecutar consistieron en rastreo, cortes y relleno. Las vialidades rehabilitadas son:

- El Presón del Toro
- Tres Ojitos a Casa Colorada
- Madera a Huápoca
- Calles de terracería de la cabecera municipal

3.3.9. AGUA Y SANEAMIENTO

Se invirtieron $4, 670,000.00 en la rehabilitación de la red de agua potable y drenaje con el fin de dar un servicio de calidad a nuestros ciudadanos en las siguientes calles:

- Pacheco

-Ciprés

-Ahumada

-Abraham González

3.3.10 BALASTREO Y ARREGLO DE CALLES LAS VARAS

Se invirtieron $304,651.56 con el fin de mejorar la movilidad vial de la comunidad de Las Varas, se balastrearon las calles y se arreglaron.

3.3.11 RESTABLECIMIENTO DE CAMINO DE ENTRONQUE A LA COMUNIDAD AÑO DE HIDALGO

Se invirtieron $504,651.56 con el fin de mejorar la movilidad vial de la comunidad de Año de Hidalgo, se balastrearon calles y se arreglaron.

3.3.12 IGLESIA ARTURO GÁMIZ

Se otorgó material necesario para la remodelación de la Iglesia Arturo Gámiz.

3.3.13 MANTENIMIENTO DE VIALIDADES.

Con la finalidad de mejorar el entorno urbano y la movilidad vial de nuestros ciudadanos, se invirtieron $178,610. 90 en la restauración de vialidades.

3.3.14 APOYOS

3.3.14.1 REUBICACIÓN DE TELECOM

Se realizó convenio de colaboración con TELECOM, para que la oficina siguiera brindando el servicio a la comunidad maderense y municipios vecinos, con una inversión de $150,000.00, reubicando las instalaciones de TELECOM, así como el acondicionamiento del local para su funcionamiento.

3.3.14.2 APOYO A VIVIENDA EN EL PRESÓN

Sin descuidar a las familias vulnerables, después de un incendio ocurrido en la comunidad del Presón de Golondrinas, de la mano de la ciudadanía, apoyamos para la reconstrucción de la vivienda del Señor Ernesto Olveda, con mano de obra y diversos materiales.

3.3.14.3 APOYO A VIVIENDA

Ajenos, pero no exentos de sufrir daños por accidentes viales, familia maderense sufre desperfectos a consecuencia de choque severo con resultados fatales para las víctimas, por lo que Gobierno Municipal atendió la reparación de los mismos.

3.3.14.4 APERTURA DE CALLES

Se apoyó con la apertura de calles para:

-Secundaria Pima

-Santo Niño

3.3.14.5 RESTAURACIÓN DE DRENAJE AMPLIACIÓN LOS OJITOS

Debido a la problemática de drenaje de Ampliación Los Ojitos, se restauraron las tuberías.

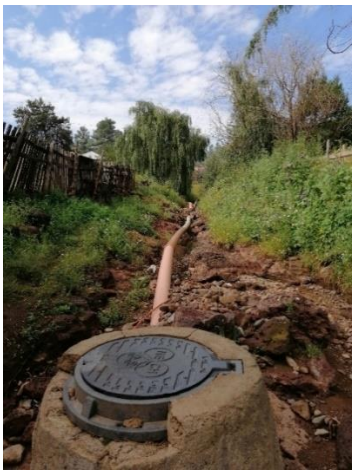

3.3.15 GUARNICIONES Y BANQUETAS

Se llevó a cabo el tramo de banqueta ubicada en la Calle 3ª salida a Nuevo Madera, por la necesidad de esta zona, ya que hay mucho tráfico de peatones por esta zona, debido a que hay varios aserraderos y tienen bastantes trabajadores que circulan por esta zona. Este proyecto se llevó a cabo por medio del programa FISE, también se construyó un muro de mampostería que funciona como contrafuerte, ya que el nivel de tierra es más alto que el de la banqueta, este proyecto se elaboró con una inversión total de $817,017.27.

3.3.16 ADQUISICIÓN DE MAQUINARIA Y EQUIPO

- Moto conformadora Caterpillar
- Pick up Silverado 2007

INVERSIÓN TOTAL EN OBRAS PÚBLICAS:

$ 22,104,275.77

3.4 SERVICIOS PÚBLICOS MUNICIPALES

Como Gobierno Municipal nos enfocamos en mantener, vigilar y verificar que los servicios públicos municipales que se brindan se encuentren en óptimas condiciones.

3.4.1 ALUMBRADO PÚBLICO

Se adquirieron 250 lámparas con una inversión de $ 1, 297,344.00

Se instalaron:

22 lámparas en calle Independencia.

45 lámparas en Prolongación Tercera.

82 lámparas en salida a Chihuahua.

75 lámparas se instalan en calle 3ra.

26 lámparas están pendientes de instalar.

De las cuales 250 lámparas han sido retiradas y se reubicaron en diversas calles del municipio, para mejorar el alumbrado público.

3.4.2 MANTENIMIENTO DE LAS FERIAS PATRONALES SAN PEDRO MADERA

Con la finalidad de que el evento de ferias patronales se realizara de una manera segura para todos los habitantes, se realizaron diversos mantenimientos en las instalaciones, tal es el caso de: servicio de energía eléctrica, vialidad, baños y limpieza $114,467.16.

3.4.3 ADECUACIONES EN EL ANTIRRÁBICO

Se invierte un monto de $250,000.00 en mantenimiento a las instalaciones del Centro Antirrábico, para que las mascotas que requieren alguna atención, sea de la mejor calidad, entre los trabajos se puede mencionar: rehabilitación de celdas y quirófano.

3.4.4 REMODELACIÓN DEL GRAN ESTADIO MADERA

Gobierno Municipal, preocupado por el desarrollo del Torneo Estatal de Beisbol, invirtió **$700,000.00** en remodelación al Gran Estadio Madera, que incluye pintura, adecuaciones de baños, mayas, terreno, vidrios, banderas, entre otras.

3.4.5 MANTENIMIENTO DE PARQUES Y JARDINES

Para conservar los espacios públicos en buenas condiciones para la ciudadanía, se invirtieron $134,698.07, en mantenimiento de plazas, parques y jardines.

3.4.6 ARREGLO DE SEMÁFORO EN LA SALIDA A CHIHUAHUA

Gobierno municipal arreglamos el semáforo que se encuentra entre Avenida Chihuahua y Primera, para que los jóvenes y padres de familia que acuden a las instituciones educativas en esta zona tengan una mejor fluidez vial en las horas pico y disminuir los accidentes.

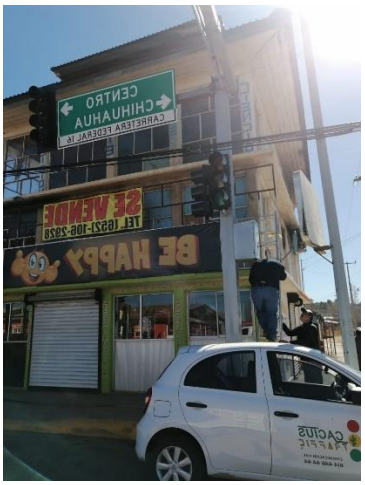

3.4.7 MANTENIMIENTO DE VIALIDAD

En este Gobierno Municipal, se han redoblado esfuerzos para que las calles tengan los elementos necesarios para la seguridad de peatones y vehículos, es por lo que se han pintado calles y cruces peatonales, con una inversión de $216,024.69.

3.4.8 ZONAS ARQUEOLÓGICAS

Gobierno municipal preocupado para que los turistas que visitan nuestro municipio tengan los servicios necesarios en nuestras zonas arqueológicas, se realizaron varios mantenimientos en dicha área.

3.4.9 MANTENIMIENTO DEPARTAMENTOS DE PRESIDENCIA

En este Gobierno Municipal realizamos mantenimiento en las instalaciones de varios departamentos de presidencia, para conservar este edificio en las mejores condiciones.

3.4.10 ARREGLOS NAVIDEÑOS

Ante los festejos decembrinos en la búsqueda de que las principales calles de la ciudad luzcan con motivos navideños, se instalaron arreglos, en las plazas y espacios públicos, donde los habitantes pudieron incluso tomar fotografías.

P

3.4.11 PANTEÓN MUNICIPAL

En el marco de los festejos de día de muertos, se desarrolló el acondicionamiento del panteón municipal, con el deshierbe y limpieza, con el objetivo de que los ciudadanos asistan a visitar a sus familiares difuntos, de una manera segura y evitando que animales ponzoñosos aniden en este lugar, el monto destinado fue **$369,862.79**

3.4.12 MANTENIMIENTO DE CALLES

Diversos trabajos del departamento en mantenimiento de calles, instalación de carpas y diversos apoyos a la ciudadanía **$568,375.18**

3.5 ADQUISICIÓN DE MAQUINARIA Y EQUIPO

- Unidad de control canino, adaptada con jaulas para la recolección de canes, Pick up Silverado 2006
- Vehículo grúa con canastilla para cambio y arreglo de luminarias.

3.5 DIF

3.5.1 FESTEJO DEL DÍA DEL NIÑO

Festejamos el día de la niñez, con más de 1300 niños y niñas, que disfrutaron el espectáculo preparado para ellos, donde destinamos varios regalos para la niñez maderense. Este festejo se realizó en coordinación con DIF municipal. Llevamos además un festejo a cada una de las seccionales, para que la niñez de estos lugares fuera festejada.

3.5.2 FESTEJO DEL 10 DE MAYO

Desarrollamos el festejo del día de las madres con regalos, sorpresas y buen ambiente, cabe mencionar que celebramos en las seccionales de Las Varas, Dolores, El Largo, Chuhuichupa y Nicolas Bravo, este festejo se realiza en coordinación con DIF municipal.

3.5.3 DÍA MUNDIAL DE LA ALIMENTACIÓN

Se conmemoró el día mundial de la alimentación con la finalidad de concientizar a las personas sobre los problemas alimenticios, exhortando a la ciudadanía a alimentarse saludablemente y que conozcan cómo integrar cada grupo alimenticio en cada hora de la comida.

3.5.4 JORNADAS DE INCLUSIÓN

Jornadas de inclusión, se llevan a cabo con personal del DIF municipal, con nuestros niños y jóvenes llevando a cabo diferentes juegos, actividades e incluso bailables, así como su posada navideña.

Cabe destacar que actualmente en la Casa del Abuelo se desarrollan actividades recreativas con adultos mayores y niños o jóvenes con alguna discapacidad.

3.5.5 JUNTOS CONTRA EL FRÍO

En la pasada temporada invernal se recabaron 250 chamarras y abrigos que fueron de gran utilidad en nuestra campaña “Juntos Contra el Frío”, que tuvo la finalidad de ayudar a personas de escasos recursos.

3.5.6 ENTREGA DE APOYOS FUNCIONALES

En conjunto con Grupos Vulnerables del Estado de Chihuahua se realizó la entrega de aparatos funcionales tales como: bastones, muletas y sillas de ruedas para la gente con alguna discapacidad o adulto mayor que lo requirió. Fueron entregadas 15 sillas de ruedas, 3 andaderas, 2 muletas y 3 bastones.

3.5.7 APOYO PERSONAS CON DISCAPACIDAD

Atendiendo las necesidades de las familias que tienen una persona con discapacidad o adulto mayor que requieren de pañales se entregó un lote que fue gestionado en el extranjero.

3.5.8 ENTREGA DE DESPENSAS

Recorrimos las localidades del municipio Nicolas Bravo, Guadalupe Victoria, Ejido Libertad, Nuevo Madera, El Oso, El Norte, El largo y la Norteña, haciendo entrega de 400 despensas, que fueron recibidas con beneplácito por los habitantes.

3.5.9 DESPENSAS ADULTO MAYOR Y DISCAPACIDAD

En coordinación con la Secretaría de Desarrollo Urbano y Bien Común se hizo la entrega de despensas a adultos mayores y personas con discapacidad siendo un total de 1026.

3.5.10 SEMANA SANTA

Durante las visitas de turistas en semana santa en el balneario Huápoca, se atendieron 2800 personas de las diferentes localidades del municipio, así como del Estado y turistas internacionales.

3.5.11 ENCUENTRO JUVENIL

Con el objetivo de hacer llegar información de gran interés para los jóvenes de secundaria y nivel medio superior, se desarrolló plática impartida por el oficial vial de Dirección de Movilidad y Cultura en Chihuahua Héctor Lui, además se contó con la presencia de Aarón Reza quien sufrió accidente vial y recomendó a los jóvenes seguir medidas de seguridad para evitar accidentes.

3.5.12 ELECCIÓN DE REINA DE LAS FIESTAS PATRONALES SAN PEDRO MADERA

En el Marco de las Fiestas Patronales San Pedro Madera se llevó a cabo la elección de la Reina de Las Fiestas Patronales 2022 en sus diferentes etapas, teniendo como invitado especial al pianista “Romeyno Gutiérrez” entre artistas locales.

Teniendo la participación de las señoritas del municipio:

Imara Quinteros Romero

Audrey Hatziry Bencomo Fierro

Vanessa Méndez Anguiano

Emely Jatziry Miscles Ortiz

Angélica María Mendoza

Diana Laura Domínguez Bencomo

Karolina Chávez Fernández

Adriana Judith Ortega Cano

Karen Michel Ramírez Ortiz

Obteniendo la corona: Audrey Bencomo Fierro, Reina de Las Ferias Patronales San Pedro Madera 2022

Así como princesa: Angelica María Mendoza Bazaldua

Señorita Turismo: 2022 Karolina Chávez Fernández

3.5.13 CIRUGÍA DE CATARATAS

En el mes de octubre y marzo se realizó en conjunto con Club Rotario, cirugía de cataratas para todas las personas con este padecimiento, cabe mencionar que no todas las personas que acuden a revisión requieren cirugía y en ocasiones sólo es necesario adaptar lentes.

3.5.14 JORNADA DE SALUD VISUAL

Se llevó a cabo la jornada de salud visual, adaptando lentes a las personas que lo requerían tanto en cabecera municipal como en las localidades de Nicolás Bravo, Las Varas, El Largo y La Norteña.

.

3.5.15 APARATOS AUDITIVOS

Se realizó la campaña de aparatos auditivos donde se trasladaron a 15 usuarios, a la Ciudad de Guerrero, para que se les otorgaran sus aparatos auditivos, apoyándolos así a tener una mejor audición y aumentar su calidad de vida.

3.5.16 DEPARTAMENTO DE PSICOLOGÍA

Se cuenta con dos psicólogos para atender las necesidades de nuestra población, se realiza entrevista e intervención con pacientes referidos por instituciones educativas, médicos o por el departamento de trabajo social del DIF municipal Madera, atendiendo un promedio de **710 personas** en un año. Tanto en cabecera municipal como en las comunidades de El Largo, Las Varas

y Nicolás Bravo, con apoyo psicoterapéutico, terapia ocupacional, terapia grupal o con talleres para atender algunas problemáticas con los jóvenes.

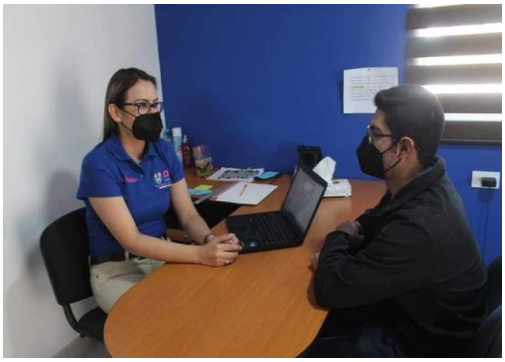

3.5.17 DEPARTAMENTO MÉDICO

Se realizan consultas médicas, así como visitas domiciliarias para atención dentro de la cabecera municipal como en las comunidades, atendiendo un promedio de **1654 personas** en un año.

3.5.18 TRABAJO SOCIAL

Se realizan entrevistas e intervención con usuarios referidos por instituciones educativas, seguridad pública, instituto de la mujer, y otras instituciones del municipio, atendiendo un promedio de 360 personas en un año. Con diversas situaciones entre ellas: convenios, estudios socioeconómicos, asesoría familiar, visitas domiciliarias, constancias, visitas a comunidades, omisión de cuidados entre otras.

3.5.19 UNIDAD BÁSICA DE REHABILITACIÓN.

Pacientes atendidos a partir de septiembre 2021 a agosto 2022:

210 pacientes con diferentes patologías.

Se dieron **4800** terapias.

Se apoyó a **70** pacientes con subrogación del servicio.

Se apoya con un total de **12** pacientes con traslado durante la semana para acudir a sesión de su rehabilitación.

Cabe destacar que cada 2 meses se realiza valoración por la médico especialista en rehabilitación atendiendo alrededor de **60 a 80 pacientes** en cada visita a nuestro municipio, esto con el fin de ordenar terapias a cada paciente. Los gastos ocasionados son cubiertos por este instituto.

3.5.20 ADQUISICIÓN DE VEHÍCULO

Se adquirió por Gobierno Municipal un vehículo para la movilidad de personas en diversas acciones, por lo que se hizo la entrega a dicha institución, consiste en una camioneta Suburban.

3.6 CATASTRO

3.6.1 CONDONACIÓN DE RECARGOS EN IMPUESTO PREDIAL

Una de las problemáticas del municipio es abatir el rezago en el pago del impuesto predial; por ello se solicitó por parte del departamento al H. Cabildo del municipio, la condonación de recargos en un 100%, superando la cantidad recaudada del año 2020 en comparación con los meses de octubre, noviembre y diciembre del año 2021.

COMPARACIÓN DEL AÑO 2020 AL 2021		
TIPO	**RECAUDADO**	**DIFERENCIA**
URBANO 2020	$ 547,897.00	
URBANO 2021	$ 594,126.00	$ 46,229.00
TIPO	**RECAUDADO**	**DIFERENCIA**
RÚSTICO 2020	$ 91,555.00	
RÚSTICO 2021	$ 180,610.00	$ 89,055.00

3.6.2 ACERCAR MÓDULO DE PREDIAL A SECCIONALES

En apoyo a la ciudadanía, se acudió a las localidades de Nicolás Bravo y Las Varas, para hacer más accesible el pago del impuesto predial.

3.6.3 SORTEO DE IMPUESTO PREDIAL

Como estímulo a los contribuyentes que acudieron a realizar el pronto pago del impuesto predial, se realizó el sorteo anual, en una bonita verbena popular

3.7 ASUNTOS INDIGENAS

Dando cumplimiento al Decreto de Gobierno del Estado, el municipio cuenta con la oficina de atención de asuntos indígenas, para recibir y dar solución a las personas de pueblos originarios.

3.7.1.- VISITA A COMUNIDADES

Acompañamos a diferentes organizaciones a la Comunidad de Mesa Blanca, Aguamarilla, El Cable para entregar regalos, despensas y obsequios.

3.7.2.-CURSO DE ICATECH EN MESA BLANCA

Se traslado a instructor de Centro de Capacitación a la Comunidad de Mesa Blanca que impartió el curso de lavado del barro y elaboración de ollas, así como dar seguimiento con el curso de costura.

3.7.3.- TALLER DE ECOLOGÍA

Se gestionó ante COEPI un taller de Ecología para Gobernadores Indígenas de las diferentes comunidades del municipio de Madera.

3.7.4.- VIAJE AL TALLER REGIONAL DEL NORTE

Gobierno municipal brindo apoyo y acompañamiento para que se acudiera a Chihuahua al Taller Regional del Norte, denominado Derechos Indígenas y Desarrollo y Gobernanza, con todos los gobernadores indígenas del Municipio de Madera.

3.7.5.- FORO DE CONSULTA LIBRE E INFORMADO

Gobierno municipal brindo apoyo y acompañamiento para acudir al Foro de Consulta Libre e Informado para pueblos indígenas que se llevó a cabo en Ciudad Cuauhtémoc y la comunidad de Mesa Blanca con los Gobernadores Indígenas del Municipio de Madera.

EJE 4

TURISMO

Y FOMENTO ECONÓMICO

Este eje es considerado como el futuro de nuestro Municipio, ya que contamos con gran potencial, así como hermosos paisajes, flora, fauna y un bosque muy abundante. La característica principal que nos distingue del resto de los municipios es nuestra basta arqueología de las casas en acantilado.

Para hacer un municipio potencialmente turístico es necesario tener en excelentes condiciones los diferentes sitios con los que contamos, es por lo que desde el inicio de la administración trabajamos de la mano con INAH en la restauración de la zona arqueológica de Cuarenta Casas reconstruyendo todas las veredas, puentes, construcción de mampostería y limpieza del sitio.

Después de más 10 años de abandono se concluyó la obra del Centro de visitantes, donde esta semana santa los turistas pudieron disfrutar de un centro que cuenta con área de artesanías, área de exhibición de piezas arqueológicas, galería fotográfica, tienda de suvenires y área de baños.

Semana Santa fue un indicador muy importante donde se vio el interés que mostraron los turistas por visitar nuestra tierra, ya que se realizaron ruedas de prensa y campañas masivas de promoción, logrando una derrama económica muy importante y sobre todo logramos que Madera se convirtiera en un destino turístico. Se elaboró una caseta digna para atención a visitantes donde se les proporcionó información correcta para una mejor estancia, quiero resaltar la participación de funcionarios municipales para atender a los turistas que nos visitaron en los diferentes sitios turísticos.

Mediante el calendario de actividades y gracias a los organizadores de todo tipo de eventos como turismo aventura, culturales, religiosos, deportivos logramos tener la presencia de visitantes durante todo el año, ya que cada mes al menos contamos con uno de ellos lo que genero una gran confianza para ser visitados en cualquier época del año.

Los productos turísticos cada día están adquiriendo más valor y los artesanos están viendo una nueva oportunidad de ingresos para sus familias y mejorar su economía, ya que el municipio los ha apoyado en la venta de sus productos en los diferentes sitios turísticos y eventos realizados durante todo el año por el municipio y organizadores.

En el plan de trabajo de fomento económico está contemplado todas las comunidades con vocación artesanal y lo más importante sus habitantes, los pueblos originarios están contemplados prioritariamente, por ello están siendo apoyados para desarrollar proyectos cómo es el caso específico de Mesa Blanca Comunidad Pima.

La creación de la Maquila Textil Pima busca la elaboración de productos textiles elaborados por manos maderenses generando el progreso de sus integrantes, ya que las personas que laboran en esta pequeña empresa generan utilidades de acuerdo al trabajo realizado, así quien más trabaja podrá obtener mejores ingresos para sus familias, esta fábrica pretende elaborar todos los uniformes utilizados en nuestro municipio como los son deportivos, escolar, ejecutivos e industriales.

4.1 TURISMO

4.1.1. PINTURA PUENTE HUÁPOCA

Con el fin de dar una mejor imagen a nuestras zonas turísticas se pintó el puente de Huápoca y se restauraron áreas dañadas.

4.1.2 GRAN CABALGATA BINACIONAL VILLISTA

Después de haber partido más de 200 jinetes del municipio de Guerrero, pasando por Namiquipa, Matachi y Temósachic llegaron a este municipio de Madera, donde fueron recibidos por las autoridades municipales, encabezando el Alcalde Marcelino Prieto y jinetes locales se llevó a cabo un bonito convivio por la tarde-noche, además los Honores a la bandera en la Glorieta de los Venados y de ahí se dirigieron al municipio de Gómez Farías pasando por la comunidad de Nicolás Bravo.

4.1.3 RALLY CHIHUAHUA EXPRESS

Un total de 22 vehículos tripulados por pilotos provenientes de 7 países, fueron los que recibió el municipio de Madera durante la primera etapa del XV Rally Chihuahua Express 2022, evento que volvió luego de dos años frenado por la pandemia del Covid-19.

4.1.4 SEMANA SANTA 2022

Se desarrolló un programa conjunto por todas las dependencias de Gobierno Municipal, comercio y prestadores de servicios en coordinación con Cruz Roja, JMAS, Centro de Salud, IMSS, Ejército Nacional, Policía Estatal, Agencia Estatal de Investigación y DIF Municipal, todos buscando un objetivo común, tener las condiciones necesarias para atender a los turistas bajo los siguientes objetivos:

- ✓ Cero accidentes e incidentes en todos los circuitos turísticos.
- ✓ Buen trato a los turistas del personal desplegado, de los prestadores de servicios y de la ciudadanía en general.
- ✓ Condiciones óptimas y seguras de las zonas turísticas y puntos de hidratación.
- ✓ Servir y proteger la afluencia de visitantes a Madera.
- ✓ Excelente imagen a la entrada, caseta de información turística.
- ✓ Prestadores de servicio con lugares seguros, sanitizados.

INVERSIÓN EN SEMANA SANTA **$165,173.85**

4.1.4.1 SALDO BLANCO

Se cumplió con el objetivo del programa, obteniendo así un saldo blanco y recibiendo cerca de 8 mil visitantes en los diferentes destinos turísticos, dejando una derrama económica de 6 millones de pesos.

4.1.4.2 RUEDA DE PRENSA

El Gobierno del Estado de Chihuahua, a través de la Dirección de turismo de la Secretaría de Innovación y Desarrollo Económico (SIDE) y el Ayuntamiento de Madera, presentaron en rueda de prensa, la campaña "Madera Explora la Vida".

La campaña tiene como objetivo, la reactivación económica de la industria turística de la zona, misma que se presentó para informar a la ciudadanía chihuahuense la oferta turística y los eventos con los que cuenta el municipio ubicado en la zona de la Sierra Madre Occidental, al noroeste de Chihuahua capital.

4.1.5 40 CASAS

4.1.5.1 INVERSIÓN EN 40 CASAS

Se hizo una inversión muy significativa para la remodelación e instalación de servicios de agua y luz en el inmueble que se encuentra a la entrada. Esta administración en coordinación con el Instituto Nacional de Antropología e Historia, lograron llevar a cabo la operatividad del centro de visitantes que se encuentra en esta zona arqueológica, el cual ofrece los siguientes servicios:

- ✓ Información turística.
- ✓ Museo. Un espacio de exposición fotográfico.
- ✓ Tienda de snack y bebidas.
- ✓ Espacio para la venta de artesanías, manualidades y productos regionales.
- ✓ Servicio de sanitarios.

INVERSIÓN TOTAL: **$1,000,000.00**

4.1.5.2 SOL DE ACANTILADOS

Fuimos invitados por el INAH al evento Sol de Acantilados 5ta. Edición para realizar el programa cultural por lo que sumamos la participación de un grupo de 8 danzantes y un antropólogo del pueblo Nde´e, que en reciprocidad les solventamos transporte, alimentación y estancia.

Es el municipio quien sostiene sueldos y combustibles para la persona que diariamente se traslada para atender los servicios del Centro Arqueológico 40 Casas, así como el personal de apoyo que se requiere.

4.1.6 PROYECTO DE FRAILES CAPUCHINOS MISIÓN SAN FIDEL

Gobierno municipal coadyuva en proyectos con los Frayles Capuchinos, quienes han sido apoyados con su proyecto de conservas y ates de frutas, así como el envasado de salsas. También han sido beneficiados con material de construcción para adaptar sus instalaciones y promover el turismo religioso con servicios de hospedaje y la cocina conventual que degustaremos en el convento de San Fidel de Sigmaringa en la comunidad de 3 Ojitos.

4.1.7 DERRAMA ECONÓMICA DEL TURISMO

Para que el turismo en Madera tenga los resultados esperados y se cumpla con las expectativas del visitante, se necesitan la suma de voluntades, participación y trabajo de todos los sectores, el comercio y todos los prestadores de servicios como son hoteles, cabañas, restaurantes y lugares recreativos, así como la participación de los organizadores de eventos, que, en conjunto, dan vida al municipio ocasionando la derrama económica y el intercambio cultural que produce un beneficio en la sociedad que no tiene precio. El Gobierno municipal reconoce el trabajo con los resultados obtenidos, donde en lo que va el año, se puede manejar una cifra de **10 mil visitantes** en nuestro municipio con una derrama de **8 millones de pesos.**

4.1.8 FIESTAS PATRONALES Y BURRITO SOTOLERO

Los maderenses año con año celebramos las Fiestas Patronales San Pedro Madera, es por ello que Gobierno Municipal encabeza dicha celebración y este año en coordinación con la parroquia del Sagrado Corazón de Jesús se desarrolló la tradicional misa de acción de gracias para iniciar las Fiestas. Seguido del tradicional burrito sotolero, mismo que durante el recorrido, compartimos con los maderenses jarritos elaborados por los artesanos de la comunidad de Mesa Blanca, así como la degustación del sotol realizado por manos maderenses. En coordinación con el Consejo del Sotol y Consejo de Cultura, se desarrolló con gran éxito el Primer Simposio del Sotol.

4.2 FOMENTO ECONÓMICO

4.2.1 INCLUSIÓN ARTESANOS

Se invitó a nuestros artesanos a la venta de sus artículos y aprovechar la afluencia de turistas de la zona 40 Casas dejando una derrama económica importante para nuestros artesanos.

4.2.2 EXPOSICIÓN DE ARTE DE FUEGO

Gobierno municipal en coordinación con ICATECH brindo un curso para los artesanos maderenses con el fin de que las piezas elaboradas tengan una mejor calidad; se apoyó con el traslado y alimentación del capacitador a la comunidad, además de comprar el barro, yeso y lijas qué se utilizaron para este taller, al término del curso las diferentes autoridades se dieron cita en la comunidad para cierre de curso.

4.2.3 COMERCIO AMBULANTE

Gobierno Municipal en sus diversos eventos ha convocado a los comerciantes con puestos fijos y semifijos para que se instalen y puedan ofertar sus productos, así mismo se integró un grupo de WhatsApp para mantenerlos informados sobre las diferentes fechas de actividad.

4.2.4 MAQUILADORA TEXTIL PIMA

Ocupados de la necesidad de empleo para las familias maderenses se inaugura la maquila textil, empresa que viene a dar trabajo a más de **60 familias** de inicio, pretendiendo un crecimiento a través del tiempo.

CON UNA INVERSIÓN DE $220,000.00

4.2.5 APOYO A TALABARTERO

Gobierno Municipal, preocupado por la economía de los maderenses y apoyando para que existan más fuentes de empleo y autoempleo, brindó el apoyo al C. Jaime Bustillos Carballo para que adquiriera una máquina que le apoye en su negocio de talabartería.

EJE 5
DESARROLLO RURAL

El sector primario es vital para nuestro Municipio, por lo cual nos hemos enfocado en apoyar a los agricultores, ganaderos y productores acuícolas, para bajar costos de producción mediante subsidios y programas para la adquisición de insumos, semillas, maquinaria horas máquina.

Los productores de 10 granjas de trucha Arcoíris recibieron un apoyo económico del Gobierno Municipal, así como se hicieron las gestiones ante Gobierno del Estado para la adquisición de 100,000 alevines, así como también se habilitó la granja de la Comunidad de Casa Colorada que tenía varios años abandonada.

Se hicieron las gestiones ante la Mina Dolores, para la donación de llantas de Yuckle para ser utilizadas como bebederos y comederos para animales, también el sector ganadero pudo adquirir productos a bajo costo como piedras de sal, minerales y desparasitantes.

Mediante el programa municipalizado los Agricultores y Ganaderos adquirieron maquinaria y equipo de trabajo con un apoyo del 30% por parte del Municipio contribuyendo en gran medida a fortalecer la economía de estos sectores.

En conjunto con Gobierno del Estado se realizó la gestión de una moto conformadora para el arreglo de caminos rurales en diferentes comunidades, así como horas maquinas subsidiadas para la elaboración de persones y caminos.

El sector agrícola se vio beneficiado con la adquisición de fertilizante a muy bajo costo y semilla de avena con un subsidio otorgado por parte del Municipio.

Se realizaron adecuaciones al Rastro Municipal para su mejor funcionamiento, así como se dotó de uniformes y equipo a los trabajadores de este.

Por primera vez en la historia de este departamento se dotó un Buldócer D6 que será utilizado para la elaboración de presones y caminos mediante horas subsidiadas ya que es primordial para la retención de agua ayudando y beneficiando a todos los integrantes de este sector tan importante.

El bosque es la casa de todos principalmente de Nuestro Municipio ya que se encuentra presente en gran parte del mismo, una debida planeación y la preparación son indispensables para conservarlos, desde el inicio de la administración se gestionaron brigadas para el combate de incendios, se capacitó a los brigadistas y se restructuró el Consejo Forestal Municipal e integración del Comité del Manejo del fuego.

Se conmemoró el día del árbol en el paraje denominado La Bolsa donde se obsequiaron árboles y plantas de ornato a los asistentes, donadas por la Secretaría de Desarrollo Rural de Gobierno del Estado, así como se realizó la plantación social de 1000 pinos en esa área, a este evento se le dio un enfoque de fiesta ya que acudieron muchos niños con sus papás a los que se les dieron regalos y bicicletas se presentaron números artísticos para hacerlo más atractivo y lograr captar la atención de los niños y niñas y despertar el interés de plantar un árbol.

5.1 DESARROLLO RURAL

5.1.1 APOYO ENTREGA DE LLANTAS DE YUCKLE

Gobierno Municipal realiza la gestión con la Compañía Minera Dolores, beneficiando a 500 productores maderenses con la entrega de llantas de Yukle para uso ganadero, como bebederos y/o comederos.

5.1.2 POZO DE ABREVADERO

Se procede a terminar pozo de abrevadero en Colonia Presón de Golondrinas, en donde se realizó una perforación de 85m de ademe y se obtuvo 15m Luz Agua, con una inversión de subsidio de $35,000.00 por parte de Gobierno Municipal.

5.1.3 REHABILITACIÓN DE ESTANQUES PARA TRUCHA EN EJIDO CASA COLORADA

Con un apoyo de $110,000.00, el cual consiste en limpia de estanques, pintura, conducción de agua por medio de tubo PVC de 1000 m, cercado de estanques, y sembrado de alevines.

5.1.4 APOYO A PRODUCTORES DE TRUCHA

Se tiene la gestión ante Gobierno del Estado, a través de la Secretaría de Desarrollo Rural, en donde se da el apoyo a 10 granjas productoras de trucha arcoíris, dando las siguientes aportaciones.

Gobierno del Estado = $300,000.00
Gobierno Municipal = $150,000.00
Beneficiarios = $150,000.00
Dando como resultado la compra de 100,000 alevines para producción en el municipio.

5.1.5 APOYO SUBSIDIADO EN CONCENTRADOS Y BALANCEADOS

Gobierno Municipal gestiona para apoyar a más de 174 productores del Municipio de Madera con paquetes de melaza, desparasitante y proteína.

5.1.6 REHABILITACIÓN DE CALLES

Se realizó la rehabilitación de calles de las localidades de Mesa del Huracán, Chihuahuita, El Alto de Dolores, El Largo, con moto conformadora de Gobierno del Estado de la Secretaria de Desarrollo Rural, implementando 200 horas máquina, con aportación del municipio en combustible y estancia, además alimentación del operador.

5.1.7 REHABILITACIÓN DEL RASTRO MUNICIPAL DE MADERA

5.1.7.1 CUARTO PARA DESPIELES

Gobierno Municipal ante la necesidad de contar con un espacio digno para el trabajo de despieles, realizó la construccion de cuarto de 16m2.

5.1.7.2 ENTREGA DE UNIFORMES A PERSONAL DEL RASTRO MUNICIPAL

Gobierno municipal preocupado por la seguridad de los trabajadores hizo entrega de herramientas de trabajo y uniformes de seguridad para el personal de Rastro Municipal.

ANTES

DESPUÉS

5.1.6 PROGRAMA DE FOMENTO A LA PRODUCCIÓN MUNICIPALIZADO 2022

Gobierno Municipal hizo la inversión de **$ 674,602.68** para beneficio de productores del municipio mediante el programa municipalizado, atendiendo la convocatoria realizada.

LLANTAS PARA TRACTOR

TRAILA CAMA BAJA Y LLANTAS

BÁSCULAS GANADERA

TRAILAS GANADERA

ALAMBRE DE PÚAS

RASTRAS

EMPACADORAS PARA FORRAJES

NIVELADORA, LLANTAS Y TRAILA DE DIFERENTES PRODUCTORES

RASTRA

BÁSCULA Y TRAMPA GANADERA

RASTRA DE 20 DISCOS

5.1.7 HORAS MÁQUINA PARA EL EJIDO CEBADILLA DE DOLORES

Se gestionó con Gobierno del Estado, horas maquina para el Ejido Cebadilla de Dolores, con una inversión de **$170,000.00** como primera etapa, esto cubriendo 200 horas máquina, teniendo en cuenta que se realizaron en total 700 horas, esto con una inversión de **$595,000.00** mediante convenio.

5.1.8 ENTREGA DE FERTILIZANTE

Se realiza entrega de fertilizante a productores del municipio, en donde se consigue a un precio de **$14,600.00** por tonelada, siendo esto 20 toneladas, donde se les brinda el apoyo a 20 productores de las diferentes comunidades del municipio.

5.1.9 ENTREGA DE SEMILLA DE AVENA

Se entregó semilla de avena a 70 productores del municipio, de la siguiente manera:

$8.60 precio por Kilogramo

$2.00 aportación del municipio por Kilogramo

El total de adquisición de semilla de avena de variedad Bachiniva fue:

$602,000.00 en 70 toneladas **$140,000.00 por** el municipio de subsidio de **$462,000.00** aportación de beneficiarios.

5.1.10ADQUISICION DE BULLDOCER D6

Gobierno municipal adquiere maquinaria para la construcción de presones y caminos, con una inversión de **$1,811,688.00**

INVERSIÓN TOTAL EN DESARROLLO RURAL: $3,772,510.68

5.2 DESARROLLO FORESTAL

5.2.1. PODAS Y DERRIBOS (BOSQUE URBANO)

El bosque urbano requiere de atención especial dado qué representa la belleza escénica, así como el pulmón de la ciudad y localidades del Municipio, aparte de brindar refugio y alimento a una serie de especies animales, especialmente aves y roedores.

5.2.1.1 PODAS

A la fecha se han podado un total de **140 árboles**, localizados en calles, camellones, plazas, parques, casas particulares, iglesias y escuelas.

5.2.1.2 DERRIBOS

Para salvaguardar redes eléctricas, líneas de teléfono, pavimento, banquetas, paredes, bardas y techos de casa habitación, además de mejorar la sanidad del arbolado urbano en la ciudad, se derribaron un total de **sesenta y seis árboles** de los cuales diecisiete estaban en calles y/o camellones, ocho en escuelas, treinta y cinco en domicilios particulares y seis en iglesias.

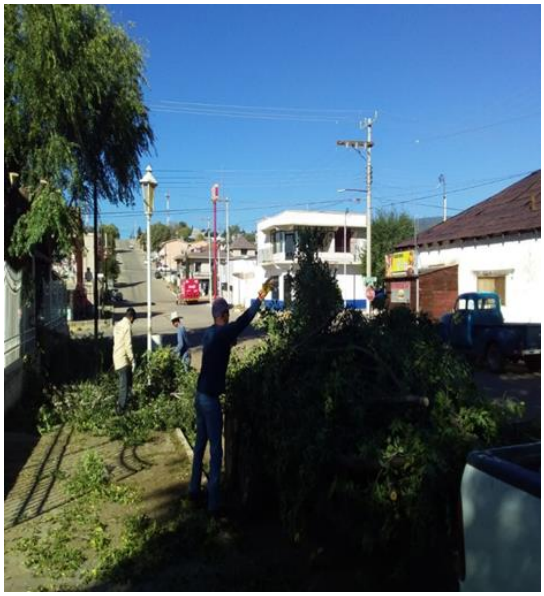

5.2.2. DESHIERBES EN ZONAS URBANAS

Los deshierbes son actividades importantes para mantener la belleza escénica de calles, camellones, escuelas, iglesias, parques, plazas y jardines, además forman parte de las acciones que se realizan para mantener en armonía un bosque urbano, en este año se dedicó a realizar deshierbes en diferentes partes de la ciudad.

5.2.3. RIEGOS DE AUXILIO A ARBOLADO URBANO

Campaña de riego (kilómetro de vida) se trabajó durante los meses de febrero a junio en la campaña de riego de los árboles que se encuentran en el kilómetro de vida, realizando riegos de auxilio, con la finalidad de garantizar la sobrevivencia de la mayor cantidad posible de los árboles que fueron plantados desde Madera hasta el Presón de Golondrinas.

5.2.4. APOYOS SOCIALES

5.2.4.1 APOYOS CON VIAJES DE LEÑA

Durante la época de frío se entregaron en los albergues para adulto mayor, escuelas y personas vulnerables en su mayoría adultos mayores que viven solos, así como en la Unidad de Básica de Rehabilitación del DIF un **total de 20 viajes** de leña de pino y de encino.

5.2.4.2 ACARREO DE MATERIAL

Como parte de la labor social se apoyó a la **escuela secundaria estatal #3029** acarreando materiales hacia el Parque de La Amistad en donde se están construyendo sus nuevas instalaciones.

5.2.5. REFORESTACIÓN URBANA

Con la finalidad de recuperar arbolado derribado en calles, avenidas, camellones, plazas, parques y jardines o bien para enriquecer y/o mejorar la belleza escénica de la ciudad se gestionó ante Gobierno del Estado un total de **2,800 árboles de ornato** de diversas especies (Truenos, Thujas, Cipreses, Encinos, Pinus eldarica, Palma abanico y Fresnos) con un valor aproximado de **$300,000.00**, los cuales fueron plantados en diversas localidades del municipio. Oficialmente se dió inicio al Programa de Reforestación Urbana el día 28 de julio de 2022 reforestando en la plaza de **Monseñor Fray Justo Goizueta** a un lado de la catedral un total de d**ieciséis árboles.**

5.2.6. PROGRAMA DE INCENDIOS FORESTALES

5.2.6.1 GESTIÓN DE RECURSOS ECONÓMICOS

Con la finalidad de apoyar a los ejidos, colonias y predios particulares en las labores de prevención, detección y combate de incendios forestales, se logró gestionar ante la Comisión Nacional Forestal apoyos para establecer una brigada contra incendios forestales integrada por 10 elementos. El monto total del apoyo obtenido fue de **$764,895.00**. Dicha brigada trabajó durante un periodo de **6 meses.**

5.2.6.2 CURSOS DE CAPACITACIÓN A BRIGADISTAS

Para fortalecer las capacidades y habilidades de los combatientes de incendios forestales se organizaron dos cursos de capacitación para brigadistas de incendios forestales, en los cuales se tuvo una participación de **30 brigadistas** todos pertenecientes a instituciones como la CONANP, Gobierno del Estado y el Municipio. Los cursos impartidos fueron el S130 y el S190, teniendo una duración de cinco días. Cabe resaltar que los cursos fueron impartidos por personal del Centro Regional De Manejo del Fuego Norte con sede en la ciudad de Durango.

5.2.6.3 GESTIÓN DE BRIGADAS PARA APOYAR EN EL COMBATE DE INCENDIOS FORESTALES DENTRO DEL MUNICIPIO

Se realizaron gestiones para recibir apoyo de brigadistas oficiales por parte la CONAFOR para combatir los incendios forestales en los ejidos El Largo Zona Sur, Huizopa y Cebadilla Dolores (Incendio Tres Ojitos) y Ejido Huizopa (Incendio 5 Nombres). Se recibió apoyo de brigadas de los estados de: Durango, Coahuila, Jalisco e Hidalgo, así como del municipio vecino de Casas Grandes. De igual manera se gestionó también el apoyo de personal de la SEDENA para apoyar en las labores de combate del incendio de Tres Ojitos.

5.2.6.4 COMBATE DE INCENDIOS FORESTALES

Durante el periodo de 6 meses que operó la Brigada Contra Incendios Forestales se combatieron un total de **13 incendios forestales**, resaltando que, **4 de ellos fueron de grandes dimensiones**.

5.2.6.5 CONSTRUCCIÓN DE BRECHAS CORTA FUEGO Y ACORDONAMIENTO DE MATERIAL MUERTO

5.2.6.5.1 BRECHAS CORTA FUEGO

Una brecha cortafuego es una práctica en donde se realiza una franja entre el material combustible para aislar el fuego en las zonas en donde se ha presentado mayor número de incendios. En el sentido de lo antes dicho la brigada contra incendios forestales aperturó un total de 16 km de brechas cortafuego, así mismo rehabilitó 20 kilómetros de brechas previamente construidas. Estos trabajos se realizaron en partes estratégicas del bosque de ejidos y colonias del municipio.

ANTES:

DURANTE:

DESPUÉS:

5.2.6.5.2 ACORDONAMIENTO DE MATERIAL MUERTO

Esta actividad consiste en la formación de cordones de material vegetal muerto acomodados a curva de nivel con el fin de disminuir la velocidad de los escurrimientos superficiales, retener azolves, pero sobre todo evitar la propagación acelerada de incendios forestales. El Gobierno Municipal a través de la brigada contra incendios forestales realizó trabajos de acordonamiento de material muerto en una superficie de **10 hectáreas** en los bosques del municipio.

5.2.7. CONTROL DEL APROVECHAMIENTO DE LEÑA PARA USO DOMÉSTICO

Un logro importante para el municipio es regular el aprovechamiento racional de la leña para uso doméstico debido a la presión que ejerce la población año con año sobre el bosque para la obtención de este producto, por lo que se firmó un Convenio de Colaboración entre el Gobierno Municipal, el Gobierno del Estado, la SEMARNAT y la PROFEPA para regular el uso y aprovechamiento de la leña para uso doméstico dentro de los límites territoriales del municipio.

CHIHUAHUA GOBIERNO DEL ESTADO Juntos Sí podemos | SECRETARÍA DE DESARROLLO RURAL

Acuerdo de colaboración para el uso doméstico de los recursos forestales del Municipio de Madera, Chihuahua

ACUERDO DE COLABORACIÓN QUE CELEBRAN EL MUNICIPIO DE MADERA, CHIHUAHUA, REPRESENTADO POR EL C. MARCELINO PRIETO CARREÓN EN SU CARÁCTER DE PRESIDENTE MUNICIPAL, ASISTIDO POR EL C. RAMÓN EDUARDO ESTRADA OCHOA, SECRETARIO DEL H. AYUNTAMIENTO, A QUIENES EN LO SUCESIVO SE LES DENOMINARÁ COMO "EL MUNICIPIO"; EL PODER EJECUTIVO DEL ESTADO DE CHIHUAHUA, A TRAVÉS DE LA SECRETARIA DE DESARROLLO RURAL POR CONDUCTO DE SU TITULAR LA MTRA. LILIA GUADALUPE MERODIO REZA, A QUIEN EN LO SUCESIVO SE LE DENOMINARÁ COMO "EL PODER EJECUTIVO DEL ESTADO"; EL EJECUTIVO FEDERAL POR CONDUCTO DE LA SECRETARÍA DE MEDIO AMBIENTE Y RECURSOS NATURALES, REPRESENTADA EN ESTE ACTO POR EL DR. MARCOS DELGADO RÍOS, EN SU CARÁCTER DE ENCARGADO DEL DESPACHO DE LA OFICINA DE REPRESENTACIÓN DE SEMARNAT EN EL ESTADO DE CHIHUAHUA, EN LO SUCESIVO "LA SEMARNAT" Y LA PROCURADURÍA FEDERAL DE PROTECCIÓN AL AMBIENTE, REPRESENTADA EN ESTE ACTO POR EL ING. JUAN CARLOS SEGURA, ENCARGADO DEL DESPACHO DE LA DELEGACIÓN FEDERAL EN EL ESTADO DE CHIHUAHUA, EN ADELANTE "LA PROFEPA"; ACTUANDO CONJUNTAMENTE COMO "LAS PARTES", CON EL OBJETO DE DEFINIR LAS BASES PARA COMPILAR Y PROCESAR LA INFORMACIÓN SOBRE EL USO DOMÉSTICO DE LOS RECURSOS FORESTALES, EN BASE A LOS SIGUIENTES:

Gracias a este convenio ha entregado un **total de 1,703 permisos** para ejidos, colonias y predios particulares, lo cual ha servido para que el aprovechamiento de leña para uso doméstico en el Municipio se realice de manera regulada, pero sobre todo con más orden, sin poner en riesgo el sobre aprovechamiento del bosque.

Entrega de permisos le leña a ejidos, colonias y predios particulares

5.2.8. REESTRUCTURACIÓN DEL CONSEJO FORESTAL MUNICIPAL E INTEGRACIÓN DEL COMITÉ DE MANEJO DEL FUEGO

5.2.8.1 CONSEJO FORESTAL MUNICIPAL

Gobierno municipal realiza la reestructuración del consejo forestal municipal quedando de la siguiente manera: Ejidos, Colonias, Predios Particulares, Industriales Forestales, Sector Indígena, Gobierno Municipal, CONANP, SEMARNAT, CONAFOR, PROFEPA, Prestadores de Servicios Técnicos Forestales y Productores de Sotol.

5.2.8.2 COMITÉ MUNICIPAL DEL FUEGO

Con la finalidad de que exista una coordinación entre las diferentes instancias (gubernamentales y no gubernamentales) para la prevención y el combate de los incendios forestales que se registren dentro del municipio de Madera, se integró el Comité Municipal de Manejo del Fuego. Integrado por instituciones de gobierno, así como por Protección Civil, Prestadores de Servicios Técnicos Forestales y representantes de los Productores Forestales de la región.

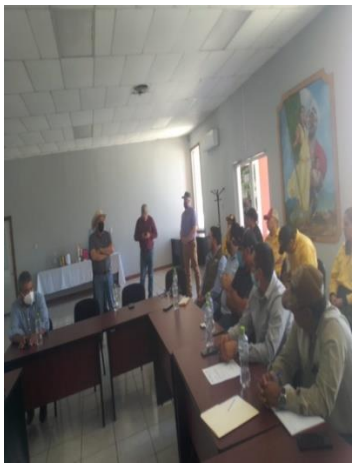

5.2.9. CULTURA ECOLÓGICA AMBIENTAL

5.2.9.1 EVENTO DE FESTEJO DÍA DEL ÁRBOL

Con la finalidad de conmemorar el día del árbol y el mes del bosque, el día 21 de julio se llevó a cabo un evento en el paraje “La Bolsa” que se encuentra en el Ejido Madera. Gobierno Municipal realizó una reforestación social en donde se plantaron **1,000 pinos** de la especie Pinus engelmannii, los cuales fueron conseguidos en donativo con el Ejido El Largo y Anexos y se otorgaron árboles de ornato a las familias que acudieron.

5.2.10. SANIDAD FORESTAL

El Gobierno Municipal gestionó ante la Comisión Nacional Forestal, un Curso de Capacitación sobre Sanidad Forestal para productores y prestadores de servicios técnicos, teniendo además como invitados a personal de la Comisión Nacional de Áreas Naturales Protegidas específicamente del APFF Campo Verde.

5.2.11. GESTIÓN DE DONATIVOS

5.2.11.1 PROTECCIÓN CIVIL

Se gestionó ante Protección Civil Estatal un donativo de herramienta y víveres para las brigadas contra incendios forestales que se combatieron el gran incendio en el Ejido El Largo Y Anexos, Ejido Huizopa y Ejido Cebadilla de Dolores.

5.2.12. ATENCIÓN A PRODUCTORES FORESTALES

Se han atendido a productores forestales en temas relacionados al transporte de leña, registro de patios de concentración y almacenamiento de materias primas forestales, cambios de uso de suelo, entrega de permisos para el transporte de leña y otros más.

5.2.13. GESTIÓN DE CREDITOS A PRODUCTORES FORESTALES

Gobierno Municipal gestiona la obtención de créditos para productores forestales (ejidos, colonias y predios particulares) de la región, es por lo que se invitó a un Foro de Difusión de Programa de Créditos para Productores Forestales denominado PROINFOR, a dicha audiencia acudieron integrantes de Ejidos, Colonias y Predios particulares del Municipio, lográndose que 3 ejidos se interesaran en la obtención de créditos por parte de este programa.

5.2.14 EQUIPAMIENTO A BRIGADAS FORESTALES

Se adquirió una unidad para la brigada contra incendios forestales pick up Ram 2012

CON UNA INVERSIÓN TOTAL: $1,137,022.69

EJE 6
SEGURIDAD
PUBLICA

6.1 SEGURIDAD PÚBLICA

La Dirección de Seguridad Pública salvaguarda la integridad de los maderenses, garantiza y contribuye a mantener el orden, la paz pública y la legalidad a través del respeto a los derechos humanos, la prevención, la participación ciudadana y la coordinación interinstitucional.

6.1.1 PLÁTICAS EN INSTITUCIONES EDUCATIVAS

Se han realizado pláticas en las instituciones educativas con el fin de detectar niños y jóvenes con **conductas delictivas o víctimas de algún delito** sobre los temas de **Violencia, Bullying y Tejido Social** en Secundaria Guadalupe Victoria No. 3029, a un total de **326 alumnos** de 1ro a 3er grados y Preparatoria Maria Luisa Delgado Lopez No. 8408, a un total de **365 alumnos.**

6.1.2 OPERACIÓN MOCHILA

Se realizaron diversos operativos mochila en varias Instituciones de Educación Básica y Media Superior.

6.1.3 SERVICIO SOCIAL MENORES INFRACTORES

Se trabajó con **menores infractores** de la cabecera municipal en los periodos del 2021 al 2022, por faltas cometidas al Bando de Policía y Buen Gobierno y/o Sociedad, de común acuerdo con los padres de familia.

6.1.4 ADQUISICIÓN DE VEHÍCULOS Y EQUIPO DE TRABAJO

Hemos rehabilitado y adquirido parque vehicular de seguridad pública, para dar un mejor servicio a la comunidad y una pronta respuesta a los llamados de auxilio. Así como se adquirió equipo de radio comunicación, alcoholímetro y equipo para pruebas de alcohol.

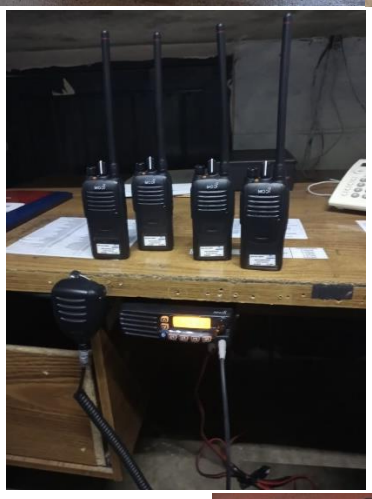

6.2 AMBULANCIA URGE 881

Gobierno municipal cuenta con una unidad de emergencia, al servicio de la ciudadanía, que durante la presente pandemia ha dado un servicio constante con traslados, siendo de gran utilidad cuando las instituciones de salud no cuentan con el servicio.

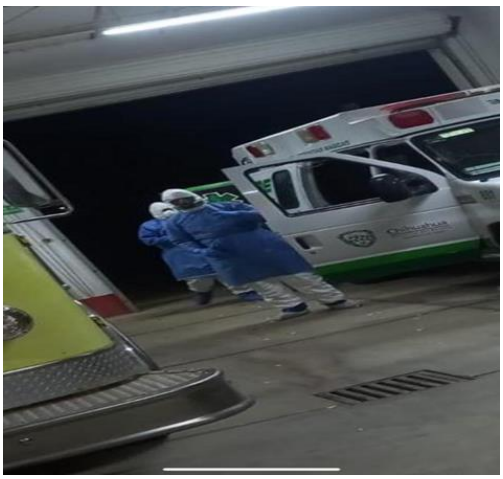

6.3 PROTECCIÓN CIVIL

La dirección de protección civil tiene como finalidad prevenir y salvaguardar la integridad física de las personas, ante la eventualidad de un desastre provocado por agentes naturales o humanos, a través de acciones que reduzcan o eliminen la pérdida de vidas humanas, la destrucción de bienes materiales y el daño a la naturaleza.

6.3.1 REVISIONES

Se han realizado 15 revisiones del programa interno de Protección Civil a diferentes empresas del municipio de Madera, así como revisiones a casas habitación en peligro de riesgo y elaboración de dictámenes a solicitud del INFONAVIT.

6.3.2 PANDEMIA COVID 19

Ante la emergencia sanitaria por la enfermedad COVID 19, Gobierno Municipal implementó una célula que visitó los diferentes negocios comerciales de la cabecera municipal, para verificar que se cumpliera con las medidas sanitarias, gracias a esta disposición se vió una disminución marcada de contagios, por lo cual este municipio fue uno de los menos afectados por el COVID 19 en el Estado, Tras ello se sanitizaron las diferentes instituciones educativas del municipio, así como las oficinas públicas para prevenir el COVID 19.

6.3.3 TEMPORADA INVERNAL REVISIÓN DE CARRETERAS

Durante la temporada invernal se realizaron revisiones permanentes de las diferentes carreteras del municipio para verificar que se encontraran en condiciones de transitar, esto a causa de las nevadas que se presentaron.

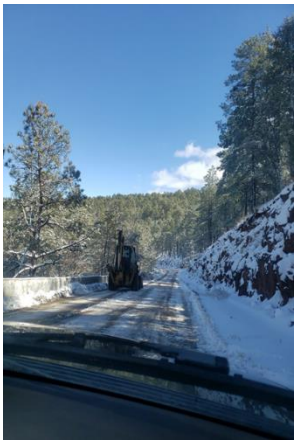
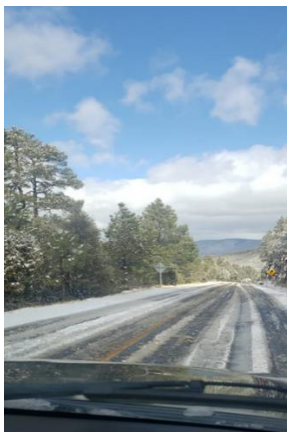

6.3.4 APOYOS ANTE INCENDIOS FORESTALES

Se brindaron apoyos al departamento de bomberos en los diferentes incendios forestales y de casa habitación, así como se realizaron simulacros de incendio y de evacuación en diferentes empresas de esta cabecera municipal. Además, se realizaron colectas de víveres no perecederos para apoyar a todos los brigadistas que se encontraban combatiendo los incendios forestales que se registraron en el municipio.

6.3.5 OTRAS ACTIVIDADES

Se han realizado algunas actividades como la visita a la Compañía Minera Dolores, para tomar un curso sobre relaciones humanas. Adema se brindó apoyó en todos los eventos deportivos y culturales que tuvieron lugar en el municipio, ya sea los realizados por autoridades municipales, como los realizados por particulares. También se dieron platicas en las instituciones educativas Mariano Matamoros y Miguel Hidalgo, sobre prevención de incendios y cómo actuar en evacuaciones de las instalaciones en caso de alguna emergencia o desastre natural. Otra actividad se brindó apoyo en diferentes choques y volcaduras que se registraron en las diferentes carreteras del municipio.

6.4 BOMBEROS

6.4.1 INCENDIOS A CASA HABITACIÓN Y PASTIZAL

Debido a la poca cultura de prevención de la ciudadanía de no supervisar las instalaciones eléctricas de las casas habitación y el arrojo de basura en los pastizales, hemos tenido que enfrentarnos a varios incendios por dichas causas, quedando solo en daños materiales afortunadamente.

6.4.2 APOYOS EN TEMPORADA INVERNAL

Durante la temporada invernal se han realizado acciones en apoyo a las familias maderenses, en la supervisión de los tubos de calentones y estufas de leña, instalaciones de gas, instalaciones eléctricas para evitar incidentes de casa habitación a las familias que lo necesitan.

6.4.3 OTROS APOYOS

Se acude inmediatamente al llamado que hacen los maderenses ante la presencia de animales ponzoñosos, así como enjambres de abejas.

Se presentaron incendios en el relleno sanitario por lo que se realizaron labores de supervisión y sofoco de estos.

6.5 VIALIDAD

El departamento de Vialidad ha estado planeando, organizando, coordinando, dirigiendo y supervisando las actividades que en materia de tránsito, control vehicular y vialidad se establezcan y desarrollen en el municipio.

6.5.1 TOPES

Con el apoyo de obras y servicios públicos municipales, se rehabilitaron y colocaron reductores de velocidad en distintos puntos de la ciudad, así como pinta de cruces peatonales.

6.5.2 RECORRIDOS DE SUPERVISIÓN EN SEMANA SANTA

Se dieron recorridos en semana santa por las zonas turísticas de cabecera municipal.

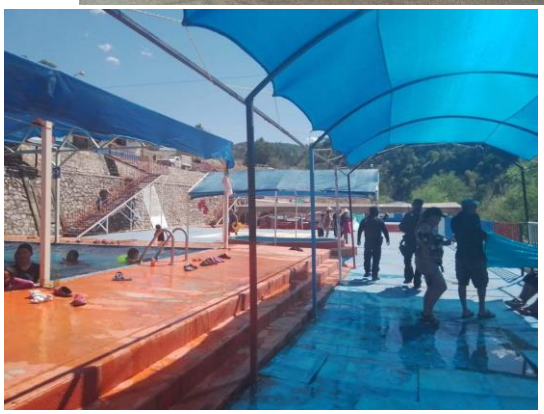

FINANZAS

Durante el **ejercicio 2021** se aprueba Ley de ingresos por un importe total de **$168,195,469.21,** en los cuales se encuentran aprobados:

Ingresos propios $11,564,508.00

Al **31 de diciembre** se logra una recaudación de ingresos propios por un importe: **$11,864,546.00**

Para el ejercicio 2022 se aprueba Ley de Ingresos por un importe$165,688,444.56

Ingresos propios: $12,329,392.00

Al 10 de agosto 2022 se ha logrado una recaudación de ingresos propios por $9,499,037.92, que representa el 77% de la recaudación total del ejercicio 2022.

DETALLES DE INRESOS PROPIOS

INGRESOS PROPIOS			
CONCEPTO	**2021** **SEP-DIC**	**2022** **ENERO-AGOSTO**	**Total ingresado** **Septiembre 2021** **a** **agosto 2022**
Sobre espectáculos públicos	$ -	$188,485.60	$188,485.60
Impuesto predial	$767,775.73	$4,965,499.98	$5,733,255.71
Traslación de dominio	$389,798.66	$833,057.42	$1,222,856.08
Derechos por prestación de servicios	$1,726,054.57	$2,050,337.40	$3,776,391.97
Productos	$121,300.55	$1,137,844.33	$1,259,144.88
Aprovechamientos	$170,567.00	$323,813.19	$494,380.19
Totales	**$3,175,476.51**	**$9,499,037.92**	**$12,674,514.43**

De las participaciones, aportaciones, subsidios y convenios se muestra los importes recibidos durante el periodo del 10 de septiembre 2021 al 10 de agosto 2022.

La administración 2021-2024 recibe un importe de $48, 753,046.65, que representa el 31% de la estimación aprobada para el ejercicio 2021, mientras que para el ejercicio 2022 se tiene una recaudación de $96,697,575.5, que representa el 63% de los importes aprobados para el ejercicio 2022.

PARTICIPACION, APORTACIONES, SUBSIDIOS Y/O CONVENIOS			
CONCEPTO	**2021** **SEP-DIC**	**2022** **ENERO-AGOSTO**	**Total Ingresado septiembre 2021 agosto 2022**
PARTICIPACIONES	$33,021,769.49	$62,898,175.01	$95,919,944.50
FODESEM	$4,346,767.08	$7,955,341.73	$12,302,108.81
FISM	$4,633,505.60	$14,898,257.50	$19,531,763.10
FORTAMUN	$5,780,939.48	$10,945,801.26	$16,726,740.74
FONDO MINERO	$970,065.00	$ -	$970,065.00
Totales	**$48,753,046.65**	**$96,697,575.50**	**$146,420,687.15**